盛京時報

二千号記念

祝詞

●奉天都督祝詞

盛京時報二千號記念祝詞
於鑠東亞奄有中日兄弟之邦利害之密
貴報崛起斯志彌摯提携友愛彼此如一踰年六周常樹一幟
敦盤雍容朋友膠漆遼山巍峨瀋水蕩潏於萬斯年並峙無極

奉天都督兼民政長張錫鑾鞠躬

●盛京副都統祝詞

人群進化世界開明必賴有健全之言論正當之輿論褒貶一字榮辱當時乃克鼓吹人群指導世界
貴報風行於白山黑水間者於茲二千號矣社會歡迎良有以焉因爲之詞曰
輝山蒼蒼遼河湯湯
盛京時報萬丈光芒增輝山而益峻兮與遼河以俱長

三多謹祝

●陸軍第二十七師師長祝詞

閭山遼水雄峙金湯民智弗啟囿於一方
貴報特出振聾發聵持論精嚴不隨不詭溯自始刊七載經營愛人以德旁觀者清他山之石可以攻玉手拜陳詞永永無極

張作霖鞠躬

●陸軍二十師師長祝詞

祝詞
貴報出版　歷二千號　一紙風行　有聞必告　東亞文明　賴茲先導　盛業無疆　攄忱頌禱

潘矩楹謹啟

●奉天內務司長祝詞

盛京時報二千號紀念祝詞
亞洲之東　兩國脣齒　爰愛爰親　敦睦相倚　況茲遼瀋
尤處奧區　耳鼓眼簾　注在一隅　廼有大報　力任先導
讜論忠言　爲天下告　洛陽紙貴　渤澥風行　發聾振聵
暮鼓晨鐘　裨益中華　實非淺鮮　凡我國民　頌聲流行
爰洎於今　越二千份　萬歲千秋　訣詞敢進

內務司長榮厚鞠躬

●奉天教育司長祝詞

大報出版累至二千喜綴蕪辭藉抒祝悃其詞曰
粵遼疆之案衍兮俗竺厚而民蔽方閉隘而多阻兮輿論苦其紛紜慨干筆之匪易兮實異曲而同腔恥應聲之秋蟲兮愧吠影而如尨紛剽襲而虛誕兮夫孰敢牖乎群聾偉貴報之跨越流俗兮揮健筆其如杠闊桑海嬗遷之變局兮扶莊嚴璀璨之新邦靈犀熒其洞照兮豁四牖與八窗肩鐫錚諫鼓之重任兮龍文百斛而能扛排群言之淆亂兮獨侃侃持正而不懈紀述一歸於翔實兮詞鬱律而鴻龐社論浩乎滂沛兮卓識壁立以巉巗導國民迷津寶筏兮炳闇夜之金釭眇時評與文苑兮戛瓊琚玉珮之琤瑽餘瀋溢爲香草兮擷蘅杜與蘭茳材備收夫菅蒯兮玉不棄夫珉玒洵足廓自由言論之先路兮匪獨砥柱夫驚瀾量恢之而彌廣兮氣淩厲而不降累出版至二千紙兮積智永秃管於十八缸非心精而力果兮疇能致此豐隆願奮廣長之慧舌兮樹禪家精進之立幡縱橫排奡之鴻筆兮作過渡時代之飛鞚發神洲之深省兮儼鐘鼓之鏗撞勵竿進步兮若都盧之尋橦閱者累億而盈兆兮名寰二以少雙布濩共和之空氣兮熾八極而掃其陰黝拓銷路於大千世界兮詎匷風行於鴨綠之江

莫貴恆謹祝

●奉天中路觀察使祝詞

祝詞
洪准貴報　發號二千　居奉天省　開報界先　片言隻字　無黨無偏　對于內政　糾謬繩愆　對于外交　持論周旋　餉助立憲　鼓吹民權　信仰有素　一紙風傳　歷久彌光　於萬斯年

張翼廷敬祝

奉天都督張錫鑾氏

●奉天東路觀察使祝詞

盛京時報二千號紀念祝詞
滿之南北遼之西東亞洲之陸報社所叢緊維時報聲譽獨隆
自標特幟不襲雷同取材富有識論宏崇琳瑯滿幅泱々大風
法律自由報界之雄前無造始後無終窮曰千萬億悠久同功

朱淑薪謹祝

●混成第二旅旅長祝詞

報界林立　言論競爭
提倡風氣　以斯爲萌
採訪編輯　意思崢嶸
飛鴟萬里　羽毛豐盈
時事藏否　不平則鳴
博古徵今　稽典窮經
聲價千金　妙手註成
條分縷晰　聯絡感情
膾炙人口　五洲咸征
喚醒睡獅　振刮群英
二千於茲　洋溢盛京
紙貴流傳　不脛而行
秉筆深奧　孰愈其精
從此機關　放大光明

吳慶桐敬祝

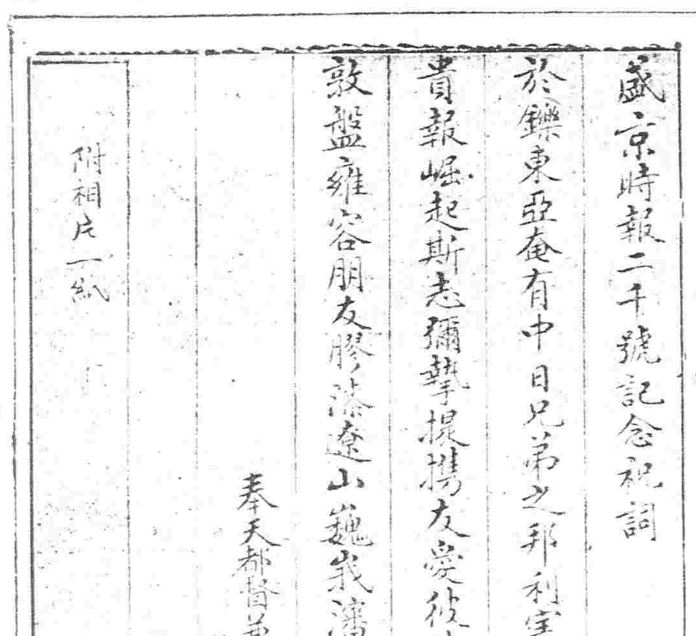

盛京時報二千號記念祝詞
於鑠東亞奄有中日兄弟之邦利害之密
貴報崛起斯志彌摯提携友愛彼此如一踰年六周常樹一幟
敦盤雍容朋友膠漆遼山巍峨瀋水蕩潏於萬斯年並峙無極
奉天都督兼民政長張錫鑾鞠躬　六月十三日
附相片一紙

張錫鑾氏贈墨

●奉天後路巡防統領祝詞

盛京時報二千號祝詞
鐘鼓之聲響於耳而未必愜於心也簫管之音陶以情而未能切以事也惟茲報紙叙時務之紛紜作當前之指點其提撕也近而顯其開覺也廣而深瀋陽報界實貴報樹之先聲當日俄交戰之餘即展文明而鼓吹及共和改革之際尤萃心力以維持地方之安社會之進胥焉賴之茲者欣逢二千號之慶謹致祝詞爲
貴報之久國民之光喚起群黎同建康莊手操椽筆胸扣智囊紬繹以出灑灑洋洋內政外交具有匡襄嘉謀嘉猷告之四方貴報發達共和健強無量幸福與瀋水而俱長

吳俊陞謹祝

●奉天教育會會長祝詞

敬啟者恭逢
大報二千號時期敬上祝詞一則鄙人小照一份以表鄙忱伏乞照登是所切禱即頌
幸福無量此請
盛京時報館大鑒附像片一份
奉天教育會會長李樹滋
祝詞列左
憶昔盛京　大報發生　言論記事　中外歡迎　今逢報貴　二千餘號　謹上祝詞　並呈小照

前任吉林都督陳昭常氏

實大聲宏
陳昭常書

陳昭常氏贈墨

●奉天省萬國改良會祝詞

盛京時報二千號紀念

恭祝

洪鈞之鐘　聲震亞東

奉天循理崇儉進化聯合會
奉天省萬國改良會
奉天進化報社敬祝

評論

▲減政。是今人所絕對贊成的。顧獨不肯昌言裁節軍事費用何耶。行政公署。大省歲以十七萬元爲限。而都督府歲之所支出。則率逾此數。將毋行政公署公事之繁且要。固不逮一都督府耶。

▲以國防言。增兵要已。顧足以伐敵謀與否。則殊爲不可知之數。徒使人致嘆於今日軍事費用。佔全國歲出總額之絕大部分而已。

▲農不足以立其國。工商不足以立其國。其他之人才學術。亦舉不足以立其國。而惟求軍額之多。殆亦發忿自戕之政策耳。

▲段總理有言。今日設置百都督。添二十五國務員。國內便宴然無事。然安得有爲許脂膏。供彼饕之吸取乎。

▲國貧矣。民力誠不勝負擔矣。而坐食者。較前益以衆。甚且爲所劫而不敢昌言裁汰。則減政蓋亦徒託空言。而裨於國計者幾何。

▲今日國帑。蓋不耗於細而耗於鉅。推求及於錐刀之末。而若決江河之處不問焉。是就得爲善理財乎。

▲審計。至善之政也。顧亦慮其不能實行。政府中人。亦似明知其爲不能實行也者。而另設陸軍審計分處以爲掩飾耳目之具。養其一指。而失其肩背。今日之政策。殆庶近之。

祝電

恭祝 貴報發刊二千號並祈將來之隆盛 大連滿洲日日新聞社

祝盛京時報發刊二千號 駐紮鐵嶺日領事森田寬藏

●共和黨奉天支部祝詞

貴報初創 出版盛京 司胞造福 報界先聲 開幕伊始
時值前清 一言最正 秉筆大公 貶官污吏 胆破心驚
民國成立 鼓吹之功 調和南北 聯絡西東 臨時政府
黨派紛爭 作論著說 意見消融 種種歷史 六載所經
二千紀念 力放光榮 藉此祝詞 畧表歡迎

共和黨奉天支部支可宗同頌

●閱報者祝詞

盛京時報 聲名久傳 言論正大 振我東邊 亞洲和平
竭力保全 同文同種 唇齒攸關 鞏吾國基 伸吾民權
不分中外 不避婦言 人所欽仰 如日在天 民國二載
貴號兩千 由此以往 共享萬年 白山黑水 福祿綿綿

闞昭德鞠躬七月十日

大報出刊 中日屏障 同族相依 篤我友邦 公民代表
政府紀綱 百端進化 一志圖強 名溢歐亞 紙貴洛陽
二千紀念 萬世其昌

奉天省城警察廳督操員王得元鞠躬

清政不綱 危言日出 假託自由 孰循法律 營私罔利
體格問卑 黨同伐異 宗旨亦非 遂左哲人 創爲時報
忠實兩字 是其主要 僕籍嶺西 僕官江表 展誦有年
心知良好 頃來茲土 小駐輶軒 適丁大報 號紀二千
黑水潔紆 白山縣亘 讜論名言 與之俱永

粵西王贊中子襄氏鞠躬

祝詞

遼天瀋水 赫赫洋洋 東亞之光 輿論之母 五族幸福
萬國咸寧 提倡民權 改良社會 狂瀾未到 鞏固共和
於斯萬年 永垂無疆

闞敬言謹祝

祝盛京時報二千號記念

夢餘生

憶告君王開言路 都道青天撥雲霧 言官搖筆襯燈紅
宰相當朝傾積素 補偽救獎曾幾何 花前月下空婆娑
況今棋局非前局 不重王家重國家 國家造自億萬人
焉得人置億萬臣 欲令億萬人共曉 莫逾報紙速且神
報紙風行一國中 荒陬僻壤藉開通 惜因黨見各宗旨
往往立論不相同 例如民報主激烈 所論所言必決絕
例如政報主和平 所語所言必屈折 孰是孰非吾不知
此中究嫌費人思 何如出自先進國 平平正正直堪師
有時大聲呼且疾 有時微言極明晰 無論在朝在野人
直言于他無得失 先進之國國爲誰 不在海角與天涯
最是中華親手足 所向莫如七月葵 不惜異地擲黃金
爲喚同胞別有心 嗟我同胞何幸福 案頭日日送南鍼
今聞出版二千紙 頌祝無辭慚謳吟 但願三千四千五
千至難以數計 永如白山黑水之常臨

北京專電

●議員歲俸案通過

九日參議院會議議員歲俸案(議員歲俸爲六千元正副議長除照額收受歲俸外議長另加交際費四千元副議長交際費三千元)當照原案可決通過輿論以議員貪財毫無顧忌極力攻擊

盛京副都統三多氏

●軍火廠轟炸

據長沙來電云七日晚間長沙軍火廠轟炸悉成烏有兵士死傷者約十數人查有奸人故意謀轟之形跡聞頃有一客由滬來湘住宿該地旅館是晚與他客晤談之際因炸彈轟發主客三名殞命其餘住客則負重傷按該二案間似有密接關係市面尚稱平靖惟守衛城門兵士對於所有行人嚴行查驗

●意在攫得築路採礦權

據庫倫來電云隸屬預備軍籍之俄將校偕同工程師哈禮愛夫現已抵庫其意蓋在獲得修築哈庫鐵路及開採礦山等權並聞該工程師攜有俄國某有力官廳之介紹

東京專電

●威仁親王薨逝之正式發表

有栖川宮威仁親王於十日下午八鐘時薨去據宮內省正式發表

▲有栖川威仁親王略歷

有栖川威仁親王係故一品熾仁親王第四公子生於文久二年十三天資剛毅素行謹嚴先帝明治天皇尤深倚重託以輔弼東宮之任其爲人可以槪見洵是天演第一流人物而今則亡嗚呼悲已

按該親王以爲日本環海爲居振興海軍尤爲急圖乃慨然有投入海軍之志明治十年航赴英國旋入水師學堂習學航海術及其餘一切海軍技藝畢業後搭乘英國練習艦在駭浪怒濤之間櫛沐風雨且起居寢食皆與水手共之備嘗辛酸曾有日本某大員由歐回國道經地中海偶聞該親王在某英艦前往晉謁該艦艦長謂該親貴現下正在服務中請暫待之旋由該艦長前導游覽艦內步至後艙貯煤庫前則場所漸暗燈光慘淡當面有一看守兵起立曾見長官之過因舉鎗致敬其面爲煤煙之所黔不易識別客漫然過則艦長囁嚅曰暗中有珠玉矣近而細看則所起立之兵即親王也客乃跪坐而把王手嗚咽不復能言傳爲佳話由英返國之後專在日海軍從事軍務獻替不淺明治二十八年見熾仁親王溘逝無嗣即由該親王嗣有栖川宮家福晉係贈從一位前田慶寧第四女才色兼備淑德素著王子栽仁王入海軍兵學校於明治四十一年十一月八日未畢業而逝世王女實枝姬出嫁公爵德川慶久

●威仁親王之生榮死哀

日廷因有栖川宮親王薨逝服喪五日並自十一日起十三日止三日間及國喪日一律廢朝此間當遵令禁止歌舞音曲

●威親王飾終最後之渥典

日廷勅令有栖川宮威仁親王殯儀特以國喪行之

●林伯爵逝世

前外務大臣伯爵林董氏於十一日正午因病逝世日廷聞林伯爵病革特旨陞敘從二位

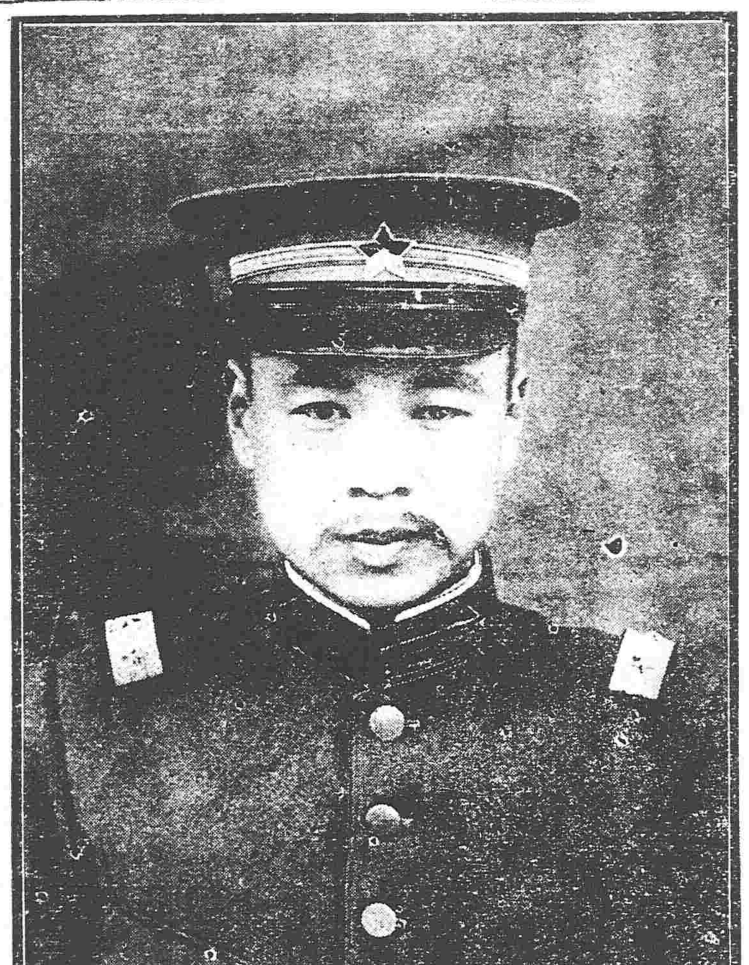

陸軍第二十師師長潘矩楹氏

外電一束

●勃軍侵入塞境消息

據倫敦來電云勃軍四隊由西查爾聖尼格拉斯等處侵入塞境並聞其餘二隊擬毀壞鐵路向烏剌尼亞東羅土地方進發

●勃軍克復伊志的魯

伊志的魯城被塞軍佔領者前後二次勃軍克復

●兩公使奉命回國

刻又爲據蘇費亞來電云駐紮勃牙利亞國希臘及塞爾維亞二國公使均奉本國政府之命撤駐回國

●勃塞兩軍互有勝負

據俄京來電云勃軍勇將德密杜里夫所率之一軍在威士附近擊破敵軍一師團然勃國陸相哥瓦耶夫所率軍隊則爲塞皇儲之所破勃將伊晚諾斯被希軍緊迫棄軍隊一標及巨炮六十尊往北退却

●軍艦駛往勃國沿岸

羅馬尼亞軍艦八隻於八日開從前往勃牙利亞沿岸

●塞軍被圍

據伯林來電云塞軍齊莫庫師團爲勃軍之所包圍幾於全滅生者悉數爲虜聞狀拉比安師現亦被勃軍圍攻

●俄軍隊向羅馬尼亞進發

據伯林電傳駐紮俄京土耳其大使報告云俄國軍隊現正向羅馬尼亞國境進發

●奧政府不甘坐視矣

據維也納來電云奧大利聲明勃牙利亞若不肯退讓則政府與以全力援取羅馬尼亞

●勃蓋恐土軍乘其後也

據君士坦丁堡來電云勃國以土耳其嚴守中立爲條件現已將駐紮土境軍隊一律撤退

●游泳場改定新規則

據舊金山來電云哥魯拉士州天巴市公園內游泳場此次改正規則除白人種外其餘人種一併禁止入場游泳

●土軍聞又將惹起戰釁

土耳其現已將解散將校一律召集且通牒勃牙利亞謂勃國若不將駐紮驅爾摩諸島之軍撤退則當用武力擊攘割羅呂德士島勃軍外間傳說土耳其尼亞現有希臘羅馬爲之故崛強如此

民國要聞

議會會期延長之說

中國議會開幕以來倏閱三月據民國國會組織法其所餘者不過一月而憲法未定總統未舉各種大問題叢集山積解決頗難到底非二月間所可了結茲據探聞政府亦夙有延長會期之意擬俟改組政府一旦告成依據國會組織法延長二月或三月若尚有種種問題宜速解決則此次議會一旦開會後數日後再開臨時議會以應情事之必要云

改組政府與彈劾案

改組政府問題因彈劾案之提出一時未能實行惟該案若經黨議員審查妥協之後多數表決通過于衆議院則政府不可不倣文明國之常例引咎辭職袁總統亦深知此中消息夙擬該彈劾問題一日解決則改組政府之問題亦可迎刃而解據最近消息國務總理一席大約應由徐君世昌或熊君希齡担任云

政府關於憲法之忙錄

憲法規定當然屬之國會無行政機關干涉之餘地現兩院已選定憲法起草委員正在籌備進行茲聞政府一方面關于憲法亦極爲忙碌特探述如下

一茶話會之約集　袁總統以憲法研究會成立業經數月茲際憲法修訂開始應行討論事件不一而足擬約集憲法研究委員到府開一茶話會並擬設法與國會選出委員接洽云

一參考案之檢提　國會成立以後中外咸注目憲法各省都督民政長駐外各公使代表及總統中西顧問皆有所建白袁總統已飭秘書　律檢齊預備提交委員會作爲參考計各省來電十八件各公使電七件又條陳四件顧問說帖八件云

一蒙藏人之陳請　蒙古某王公昨進謁大總統謂國會蒙藏議員居少數民國憲法不宜僅局于廿二行省蒙藏尤應注意可否于委員會場設蒙藏人參觀席以便遇憲法委員討論重大問題得以知其梗概云

混成第二旅旅長吳慶桐氏

關於海蘭鐵路之質問

去歲比公司之海蘭鐵路借欵政府議會同意以促其成立在爾時雖含有維持金融之微意然亦未嘗不以此條路綫關係中原交通尅期經營事非獲已故甯忍債務之痛苦而毅然成此借欵耶借欵既成局所斯設自督辦以次辦事人員無不備應如何力圖進行以期早日完工乃不意督辦任命迄今已八九月之久而調海蘭路工者竟寂寂無聞焉其洛西一段國有商辦雖未解決而東之開海西之海蘭亦皆未聞動作尺寸似此遲遲何年始克竣工坐靡薪火路欵甯有贏餘究竟交通部對于此項路工作何計畫特依約法提出質問書請咨政府迅速答覆

提出者　陳澤　連署者　李兆膺　等十七人

施放午砲有期矣

京師警察廳布告第五號之布告有云查各國京都向有午球午砲之設午球則設一准時球附以電機並分設通電于各要鎮一到定時總機關一按各處之球同時並落午砲則于京都適中高處建設砲位先期通飭各電局每日午前約三分鐘停遞各電將全國電機上齊同時砲聲一鳴京域電局電機一按全國各局電機齊應無論遐邇均以京域時刻爲准無分秒之差不獨信號昭然足以廣大同之治即各廠工作及鐵路開行均可爲所準裨益尤多前經國務院會議午球爲費甚鉅現在國帑奇絀勢難舉辦決議安設午砲迭由本廳相度地勢以宣武門西偏城墻之上建台設砲最爲合宜復經商請內務交通海軍部覆勘決定籌備一切刻已完全定于七月二十一日上午七時先行施放午砲除呈由公務部通告各省暨在京各機關外交部通告駐京各使署外合亟布告各界商民一體知悉屆時如聞砲聲切勿驚疑誤會特此布告

大中華民國七月五日　總監

京師電車將開工

京師建築電車經德公司呈請各部署批准專辦在案現因組織各事粗有頭緒由駐京董事張明厚擬具議案呈請內務部核並准請轉總議董兩會查照辦理等因聞各部業已核准其示一面分行總議董兩會迅予討論以促進行想開工之期當不遠也

軍官學校科長等聯名呈大總統書

陸軍軍官學校步兵科長孫樹林等呈爲校長自戕後校內安爲情形據實續陳仰祈　鈞鑒派員一併查究以肅軍紀竊軍官學校校長蔣方震自戕後教員張翼鵬等藉端誣蹈顛倒是非各術業經科長等訴陳呈請派員查辦在案茲續將本月十八日以後校內種種悖謬情形臚陳爲我　大總統一一陳之軍官學校與陸軍部有直接關係當十八日蔣方震自戕後電報陸軍部核示足矣乃教育長張承禮不加維持任教員張翼鵬等分電要省該教員等倡之於前學生因附之於後於是文告四馳傳單遍布機關林立紛紛擾擾不可終日夫軍官學校一教育機關也校長自戕一查可白何而該教員等故張大其事聳惑觀聽此其不可思議者一蔣校長自戕本應以鎮靜處之照常上課教育責任教員張翼鵬等會議於先學生因有自行停課之舉設衛兵以歲入置差馬以供奔馳無事自擾此其不可思議者一公欵原各有應支之項乃教育長竟由軍需處撥借洋二百元以爲學生會議之用此其不可思議者一印刷原爲印刷功課而設教育長不加查禁任令教員學生隨意印刷傳單遍爲粘布此其不可思議者一校內員司既辦公委任當校長自戕之日教員尹鳳鳴因搜羅攻人材料赴書記處提取卷宗查看稍遲竟手批書記宗仁之頰並日出不遜之語印刷處人員印刷稍緩即加痛斥此其安危威嚇者該科長等亦乏維持一方面之術身處校中一言一動均不能事實所迫徒嘆奈何二十四日大總統行派員查辦之命校內員生雖安爲暫行取消權行上課衛兵差馬仍設置如故似此紛擾隱患方長謹合詞署名呈報　大總統鈞鑒並請派員一并查辦無任戰慄待命之至謹呈

後路巡防統領吳俊陞氏

裁併各機關之計畫

工商農林合併之議已交國務會議茲聞尚有多數機關亦在計畫裁併之中茲探述于左

▲陸海軍部　海軍部現設五司一廳併入陸軍部祇須多設一司政府擬合併爲軍政部外省設海軍總司令統帶各艦照舊辦理每歲節省五百二十餘萬元

▲國務直轄機關　除總理以國務院一月支銷在十七萬元外左右擬將蒙藏局裁入內務部存之

▲各機關內部裁併　中央行政司法各署設有事簡者併之人員冗者裁之其直隸外省各機關由各部自行裁併辦法則交由官制局籌議處長海關監督皆在裁撤之列

閩軍餉財部允撥

福建都督孫道仁前因軍糧孔急電告中央擬仍由鹽欵補助一節財政部以鹽厘抵借外欵萬難移作別用電復在案現在該督屢次電請中央籌撥聞財政部已籌定辦法在預算未成立以前按月由該部籌撥八萬元以資接濟已電復該督查照云

將任德人阿諾特氏爲上海鹽政副司

德人阿諾特氏充任上海鹽政副司一節不日將見明文按阿氏係德國帝國銀行協理於財政學造詣甚深此次由駐德代表顏惠慶氏介紹于中央俾任此職云

專件

民國二年前半期預算詳表

▲本年正月至六月中央政府預算案

▲收入之部

外交部收入	一八·四四〇·〇〇〇
財政部收入	二·六七九·一六九·三四三
教育部收入	八·九九三·〇二四
農林部收入	一四·五三〇·九七〇
交通部收入	二七六·二八〇·〇〇〇
各省協助金預定額	一八·五五一·八四六·〇七〇
關稅收入	二九·七〇六·七〇一·五五九
合計	五一·三三六·八七九·九六六

▲備考（各省之送金預定額）

直隸省	一·一五五·二四六·〇〇〇
奉天省	四八六·六一六·〇〇〇
吉林省	一·三五〇·〇〇〇·〇〇〇
黑龍江省	四五九·〇〇〇·〇〇〇
河南省	二·〇八八·三七一·一二〇
江蘇省	五·三二〇·五三一·七五〇
浙江省	九五五·〇〇〇·〇〇〇
江西省	二·九五五·〇〇〇·〇〇〇
湖南省	二·〇一四·六六一·五一〇
山西省	一·五四〇·〇〇〇·〇〇〇
陝西省	一·一四四·〇五五·二五〇
新疆省	[illegible]
山東省	一·〇一四·三四一·六五五
江西省公債	四〇〇·〇〇〇·〇〇〇
合計	一八·五五一·八四六·〇七〇

▲支出之部

外交部所管	二·〇三三·一四三·〇〇〇
經常費	一·五七九·三五六·〇〇〇
臨時費	四五三·七八七·〇〇〇
內務部所管	二·一三五·七〇一·〇〇〇
經常費	一·八三五·一九一·〇〇三
臨時費	三〇〇·五一〇·〇〇〇
財政部所管	九〇·六〇三·一〇四·〇〇〇
經常費	八七·七六五·〇〇一·〇〇〇
臨時費	二·八六七·一〇三·〇〇〇
教育部所管	六·六八七·六五一·〇〇〇
經常費	二·三三八·八〇一·〇〇〇
臨時費	四·〇四八·八五〇·〇〇〇
陸軍部所管	三一·八六六·七五八·〇〇〇
經常費	二〇·七六〇·四四九·〇〇〇
臨時費	一·五六〇·三〇九·〇〇〇
海軍部所管	九·九五四·二〇四·〇〇〇
經常費	一·七二四·九五四·〇〇〇
臨時費	八·二二九·二五〇·〇〇〇
司法部所管	一·一〇一·〇三九·〇〇〇
經常費	七四〇·四四八·〇〇〇
臨時費	三六一·五八七·〇〇〇
農林部所管	二·九一四·五五三·〇〇〇
經常費	一·三六九·二二八·〇〇〇
臨時費	一·五四五·三二五·〇〇〇
工商部所管	一三·四二九·六五六·〇〇〇
經常費	一三·三一九·六五六·〇〇〇
臨時費	一一〇·〇〇〇·〇〇〇
交通部所管	一七·五九九·六四〇·〇〇〇
經常費	七〇五·三三四·〇〇〇
臨時費	一六·七九四·[illegible]·〇〇〇
合計	一六八·八二三·四五二·〇〇〇
經常費	一三一·五四九·三〇八·〇〇〇
臨時費	三七·三七四·一四四·〇〇〇
出入相抵不敷	一一七·[illegible]·五七三·〇三四

讀者俱樂部

▲報紙如[illegible]而舉行紀念如何而使社會[illegible]詞其[illegible]也晉[illegible]人民誠有未識[illegible]得不略[illegible]以告之

▲報紙之產生於社會其始也僅一號也一而十十而百百而千千而至於二千號[illegible]可爲[illegible]不久[illegible]而其間經過之艱險不知凡幾達此二千號爲非易易故其所以發刊紀念號也

▲千號[illegible]既久社會之信仰自深所[illegible]而已至中至正不[illegible]不偏[illegible]久[illegible]愈[illegible]故[illegible]欲[illegible]而有[illegible]得不一言以[illegible]況乎盛京[illegible]然[illegible]之意固可[illegible]從[illegible]報紙之[illegible]今以[illegible]也[illegible]以爲然也（頑石）

▲民國成立以來專制之[illegible]會之繁文縟節亦省[illegible]少可[illegible]

▲民國成立以來一般人民爭權奪利七手八脚可笑

▲民國成立以來官吏要錢之思想愈重錙銖[illegible]競[illegible]不知[illegible]可[illegible]

▲民國成立以來[illegible]員之[illegible]格日形低下官員之人[illegible]意見[illegible]可[illegible]

▲[illegible]意[illegible]之人臉皮甚厚良心全無笑罵由人[illegible]知[illegible]怨更[illegible]無覺察等是厚顏方趾而自[illegible]於飛禽走獸之列斯亦[illegible]矣（嗚々）

▲中國之報紙發行最早至今不替者當推上海之申報其號數已歷一萬數千有奇矣

▲外此各省之報紙[illegible]不過歷號數千以[illegible]東三省言其久[illegible]無逾於盛京[illegible]報者

▲[illegible]紙之[illegible]久[illegible]如是其[illegible]則[illegible]日累月之[illegible]自[illegible]刊紀念號以表揚之各界人士紛紛[illegible]賀亦其宜也

▲[illegible]乎報紙爲社會之先導[illegible]之史紀[illegible]彰善癉惡寓勸於懲其功烈不[illegible]其偉[illegible]功烈之偉也如此由其艱難締造也又如彼則此二千號誠不能[illegible]閑視之也吾謹[illegible]盛京時報[illegible]盛京時報萬歲（一鶴）

▲國民之心理曉不欲其國之治理進一般暴烈之分子每欲借題發揮以求一逞而國基遂形杌隉之景象

▲宋案與[illegible]欵問題出而某黨之詭譎政府[illegible]乎無所不用其極乃政府以淡然處之某黨之[illegible]亦窮

▲鄂省之亂[illegible]起[illegible]則以爲[illegible]就平[illegible]宜深究某黨則以爲黎[illegible]鄂則鄂省終無平靖之一日[illegible]言也其固爲國家計乎抑各有所[illegible]也明眼人自能觀之（友聲）

二千号記念

祝二千號

會長 馬島彌三郎

醫師就職紹介

日本東京市麹町區富士見町六丁目七番地
醫員補允會
電話(長)番町二三一八

祝紀念號

商辦 本溪湖煤鐵有限公司

祝二千號

日清豆粕製造株式會社
製造處 大連大棧橋附近(電話二一三)
事務所 大連山路所(電話一〇六四)
日清棧 大連淡路町(電話六五七)

株式會社大倉組大連出張所 大連紀伊町(電話四三五)
長春 日清棧內 長春出張所(電話一二三)
開原 日清棧內 開原出張所(電話 二)
營口 日清棧內 營口出張所(電話一五八)

棉糸 棉布 麥粉 砂糖 雜貨

奉天小西關 金六飯店 電話七五

本飯店自開設以來久蒙中外士紳枉顧毋任歡感此次在十間房新築和式大飯館日內即當遷移飲饌品物精選美備價值尤爲克己務望各界諸君照常光顧是幸

專賣特許 東京 田口商會鑑製
不須磨的 開明墨
不須磨的 天然墨
適於鋼筆筆等之用 墨の元 (一名開明墨水)
發賣元 田口商會大阪支店
大阪北區東梅現町一二三
電話長東二六〇八番
振替大阪八九三五番
田口精爾發明
實用新案品
到處文具店雜貨店均有寄售

衛生者四時必携

防假冒

老直牌 守田寶丹 其功効無比

不正之氣、四時皆有也不正之氣皆爲因發不測之疾也發之病亦至急必甚危險也於此以將何術禦之耶惟有豫備良藥以免受疾之虞耳吾守田寶丹已在敝國推爲第一發售的眞牌其功効或服或敷咸能立愈、而演說、談論、旅行、席燕、軍界操演行軍等必携帶之妙品也惟有市上往々有假冒寶丹名目繁多請賜顧者認明東京市下谷區池之端仲町二十七號守田治兵衛並八稜鏡商標以及守田寶丹四字等應不致誤

守田寶丹專治効力

◎霍亂◎痧症◎痢疾◎痼痢◎中寒◎中暑◎吐瀉◎泄瀉◎食傷◎積食◎僻除邪惡◎防遏瘟疾◎心腹痛◎船車酒害◎頭痛◎眩暈◎蜂蝎叮螫等虫害即効如神

發售處 東京下谷池之端仲町二十七號地 守田治兵衛

寄售處 各地各藥房及雜貨舖均有寄售

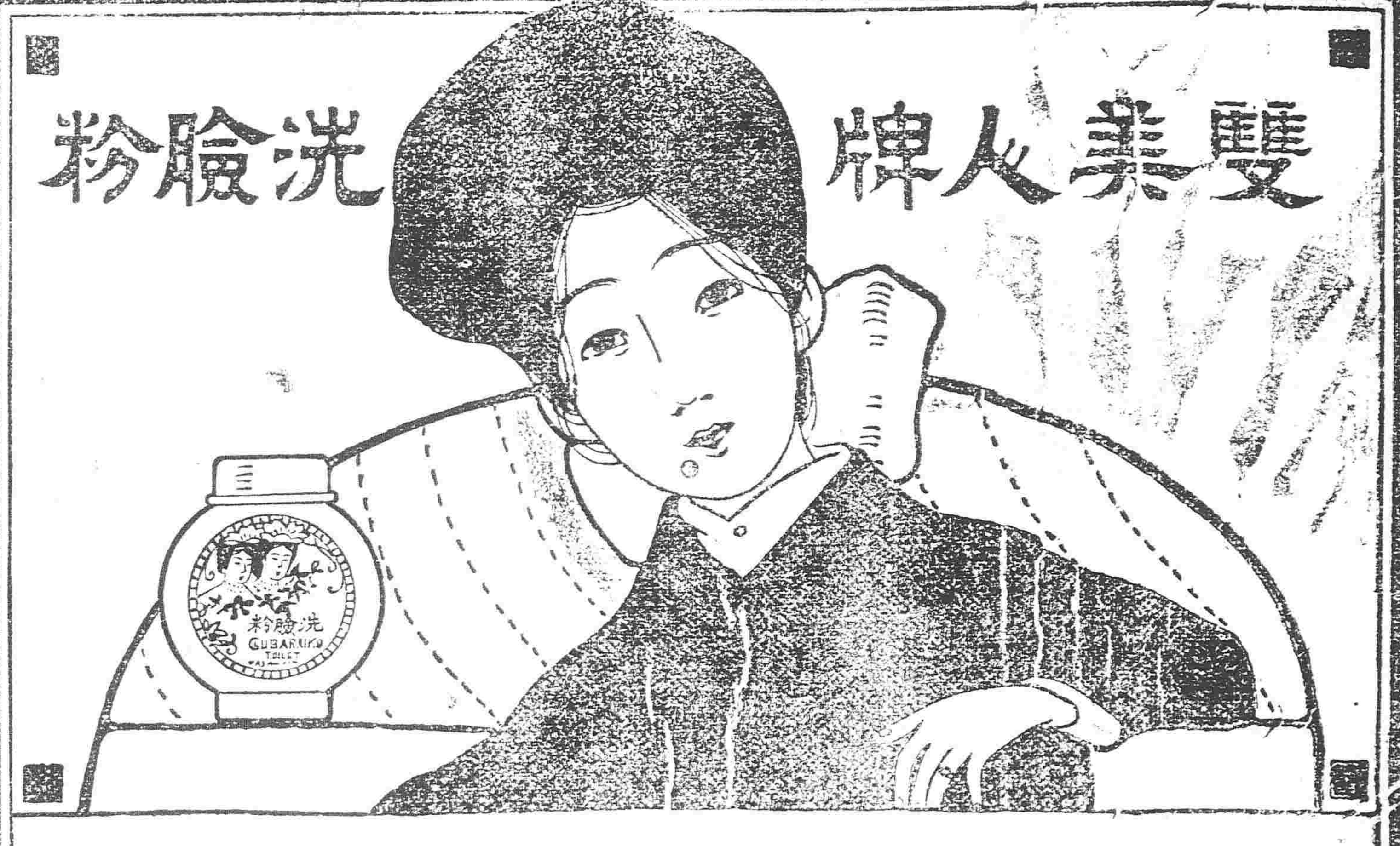

頂好的修容品

盛開之花有稠落之時容顏美麗之青年年復一年皺紋漸生日就衰老一老則不復少矣敝舖發售双美人牌洗臉粉專揀選原料以適合衛生爲主調製品質優秀衛生之要品久已馳名於中外不論男婦老幼平常用本粉者能使皮膚艶麗去垢白色洗滌頭髮即生光增澤凡以本粉洗顏面之後施粧即美貌横生變醜成美返老還童其功實爲不可思議殊於使用含有鹽分水之地方逾優歟美香皀請試購用切盼

本舖 日本大阪 中山太陽堂

總經理 奉天 大阪洋行 營口奉天 寺庄洋行

特別廣告

誓者含冤

鎮安縣東胡家窩棚有劣紳孫鴻猷係前清文舉家道豪富早年串通衙署劣跡昭張人所共知聲聞省垣今惡習不改以卅屯衆民脂膏設稱警多人並不分派四鄉專在伊屯爲一已之護衛預警分長將潤齋荀伊勢力無惡不作設賭抽頭會局寶局勸與民於去年臘月二十四日警兵孫么二人到朱家屯替者朱廣林家取六畝五分地一月之偷見伊家有少婦語佛笑替者騎斥伊二人理戲伊自將軍衣扯壞同局分立派人傳到分所毒打送縣黑押數日並未堂訊自無結押其預警總斷張忠義與蔣某狠狽爲奸而孫鴻猷假作說合到縣見替者言吾給見妥花洋七十死釋放替者未允孫曰吾給墊出當即開放今正月又索小費卅元該替者母子孤婦內伊堂弟婦來伊家探望警兵偶見欺失日之人隨起不良致替者如此分日基良鄉民爲此爲長官者均不查之據民水火之危嗁上天冥無眼也

朱廣林具

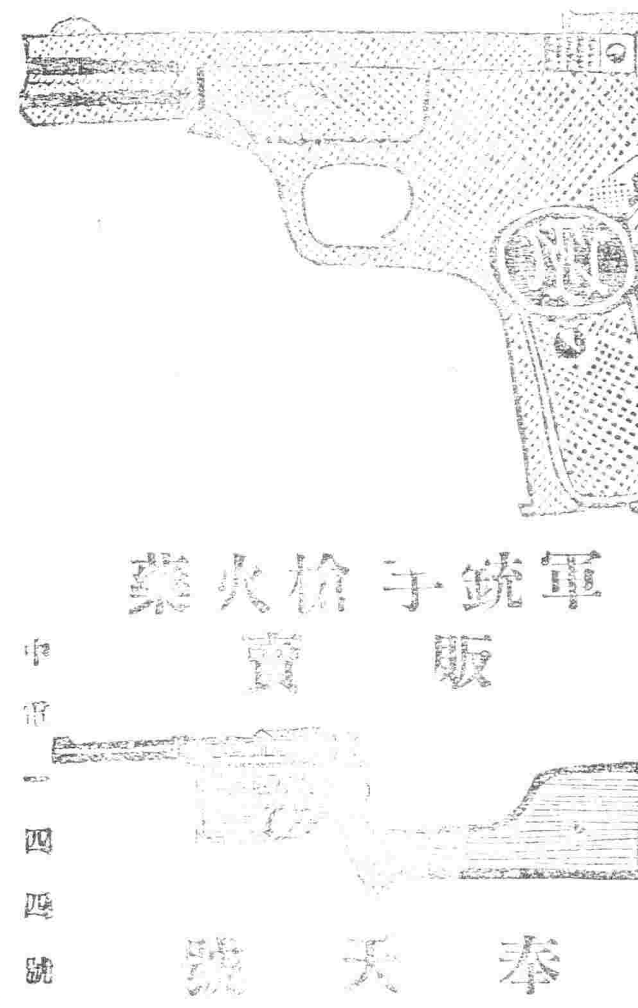

鳳凰城西鄉第四區

尖山窰沙金礦三清觀等處商民人等公啓歛牌自立警以來罰款甚□商均入巡官區官已囊其餘劣跡不勝枚舉於宣統三年黃君振乡自澈斯卡不愛錢不枉法將昔日之弊端掃除已盡於今正□君□芝又溝斯任商民無從因稽警兵赴文家溝處拿賊非四面不樂如實梯又無□被賊拿去非貴巡官之無男是軍械不地勢使之然也於今春陽歷四月間張盛福字星武者自澈卡以來奉公守法文事武備到數日卡獲賭孫盛允張倫厚李金義等卡罰伊日支六匪是其共知也等赴卡罰星伊等若十餘案力以振軍和曲直分明以息訟端嚴禁賭博以源盜是其仁也拿獲胡匪陳萬祥石克禍等源其一其胡匪閭邇地方安靜商民業商民等戴其德受其恩是以故登諸報端以頌之 商民人等 永合福 隋貴號 孫慶榮

同順德 馬效堂 同祥德 德興玉 王毓德 梁炳□ 趙傳瑞 宋桂林 紀萬□ 德隆興 德順合

代理店 大連 日本賣藥會社 奉天 佐藤廣濟堂 鐵嶺 福壽大藥房 奉天 村井延壽堂

奉洋新金銀樓

本號開設奉天城內銅行西銀行胡同坐北向南樓房門面五間開張有年物美價廉久蒙各界許可今本樓特由各省聘請優等名師研究五時式花卉各種首飾盃盤器皿無不精巧專造足色赤金代寄手表練子各色手鐲子民活一概俱全保管十足巳金格外克己舊飾可換不拆不扣童叟婦女無欺諸君賜顧者請認本樓金字牌匾無誤

中國電話六百二十三號

本樓謹啓

大律師李雲興來奉已在高等審判廳登錄住所在鼓樓北三道灣胡同電話三百三十七號如有委托事件可向該所接洽可也

東京尾澤製 全治水 癬瘡神藥

發行所 藥種貴藥商 醫療器械

發行目錄

自運日本東西兩洋丸散膏丹藥劑醫用藥材 □□藥料 醫療器械 化粧料 胭脂 粉 牙粉等雜貨 一切俱全

長壽堂大藥房

奉天城內□□□□

埃及紙烟 各種呂宋烟 鐘表 眼鏡 衛生藥 皮夾 化粧品 … 鞭子

總行設立英京倫敦 分設中國天津英租界海大道 北京崇文門內大街 … 奉天城內北馬路

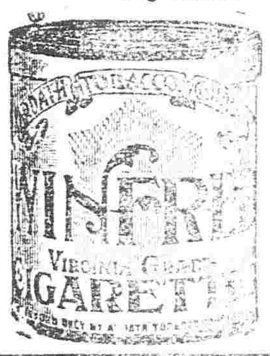

支飛利馬鐙牌 黑帽子 常夫未 圖

奉天鼓樓南 普羅斯代售

井上誠昌堂藥房

滿洲各支店所在地

奉天十間房路南 滿洲總支配店 振替口坐大一八四番 電話長一三〇番

奉天西小關路北 小西關支店 日本電話五一番 支那電話一四〇番

大連山縣通二丁目 大連支店 振替口坐大連三〇番 電話長一一六六番

安東縣市場通七丁目 安東縣支店 電話一五七番

安東縣市場通四丁目 安東縣第二支店 電話一六四番

公主嶺鮫島通り 公主嶺支店 電話一七番

山口運輸公司

敬啟者本公司向在神戶設立歷經有年當代客商轉運貨物糧石繼後北滿鐵路省令司振興敝公司特於大連開設門面以及各站均有支店祇因牛家屯站櫃傾於街內遙遠以致諸君辦事往返不便是此今在營口老爺閣街重新設立門面至於各城運送貨物上下均甚順妥遠近皆可易辦如蒙賜顧請爲面議

支店出張所在地 長春、公主嶺、四平街、開原、鐵嶺、奉天、遼陽、牛家屯、西營口、旅順、大連市監部通

左開各支店設在專用鐵路枝條 長春 公主嶺 四平街 開原

花顏水

妍媸本天賦而成 無可以更易之也 今且有可以人力施之何者也 然其本來且有美容者 預爲保持之醜陋者 也時爲修飾之 若問保持與修飾之善法則 條理開列於左方

◉花顏水 爲皮膚科學專門大醫小島享先生經歷多年苦心研究 確從皮膚上考究得來之理劑早已馳名本國各地 今本藥房特邀先生之力細求材料精工配合 運來各國偉大銷得治其益凡欲保容者請勿等閑視之

◉花顏水 最近盛行於歐美兩洲 凡男女自爲維持其臉上者 確有不可一刻缺少此化粧藥水故一時有曰欲求自己顏容艷美者須要重看花顏水

◉花顏水 一瓶融溶二十倍溫水或涼水中在洗臉後洗澡後刮臉後或就床之時搽敷臉面四體而常爲使用 即可全治皮膚病諸症均得轉醜成美至於女子搽敷白粉若先使用此藥水 非唯融化之妙且能豫防白粉中所含鉛毒也

◉花顏水 可滴數點溫水或涼水中即依化學的作用該水如牛奶成白香風發生胸間覺快致使用不斷乃可除去 如面皰 雀斑 酒刺 粉刺 汗疹 頑癬 煙氣 紅點 晦色 油光 瘰癧等皮膚諸症醜貌變來美顏如鮮花故其名曰花顏水論其功效近實可謂世最新化粧用之第一品

◉芳香馥郁 薰風颯々 使令人發生一種愉快者則其人心爲常用花顏水故曰交際場面確不可缺此花顏水乃兼備衛生與經濟爲化粧用最良之妙品且比之白粉洗臉粉花露水肥皂等化粧用之材料之價格廉而功乃大幸勿疑之

◉青年男女 臉上發生小瘡面皰或雀斑等患均可以花顏水搽敷每天數次可必保痊癒也

◉花顏水 最有効兒童或遭蚊臭虫嚙或患汗瘡與一切皮膚風痒均可搽敷患部立見功効

花顏水價目 大瓶大洋一元 每打大洋拾元 小瓶大洋五角 每打大洋五元 各埠大藥房均有代售

本舖 大阪清水谷西之町 順和堂大藥房

經理所 天津 旭街東亞公司藥房 上海 河南路東亞公司藥房 山東濟南府 老德記藥房 山東青島 福順泰 奉天四平街 大德生藥房 營口二道街中 西大藥房

代售所 奉天四平街 晉益東 天寶東 奉天鐘樓南 天德長 益盛祥 奉天鐘樓南 大德昌 慶豐合 奉天鼓樓南 天泰隆 益盛遂 奉天鼓樓南 歐美大藥房 廣興成 奉天鼓樓南 廣谷洋行 天興成 奉天四平街 天錦成

奉天大東關 營口二道街 營口元神廟 營口西大廟 遼陽十字街 長春北門裡 公主嶺河南 大連市奧町 大連市磐城町 大連市監部通 山海關城內 山海關南門外 唐山南街 張家口 保定府 昌圖府街 昌圖大街 鐵嶺鼓樓東 鐵嶺鼓樓東 哈爾濱傅家甸 長春北門裡 德盛和 三合公 義順興 濟仁堂 華西大藥房 德記大藥房 廣濟大藥房 福盛昌 興隆昌 同合義 一善堂 興亞大藥房 華泰大藥房 泰西大藥房 日東大藥房 松本大藥房 中華大藥房 贈濟藥房 北通州 煙台 濟寧 保定 石家庄 彰德府 安茂號 維新大藥房 魯安大藥房 武學官書局 信德恒 華英大藥房

經理所 奉天四平街 大德生大藥房 奉天小西關 廣濟堂大藥房

洋行 行請着價格外公道 門外 四二二 四二二

奉天小西關大街路北

電話 中國一百七十四號 日本一百七十四番

無論何貨俱較廉特此奉告 從廉故特通告光顧者請速到本店面購可也 器皿無不精巧婦孺無欺價格

東三省新聞

▲奉天▼

●參謀長通令軍警嚴緝破壞黨

參謀處處長張鉞昨接安東水上警察廳長黃慶階呈稱大致謂近有破壞黨首領馬連洞朱奎武在雙洲城楊家大集等處招集匪黨二百餘名擬扮作營工赴各處煽惑希圖連絡擴充黨羽朱奎武於日昨搭安奉流車來省赴某機關處籌劃款項俟朱奎武逃返後該項匪黨分赴各處煽惑云云當經張君通令軍警並各縣一體嚴緝外特派高等偵探多名嚴密訪查毋任漏網云（洪）

●警察廳長有辭職消息

警察廳廳長廖鼕如自到任後裁撤員警三十餘員不久復將所裁各缺均行另委被裁各員以既經裁員不當另行委任且所裁者亦不聲明是何理由顯係私見多不謂然乃將廖廳長此次改組任用私人及種種不合各理由羅列多端在省議會請議聞此案經該會通過咨行都督派員查實該廳長自知難安於位擬自行辭退以避其鋒未知確否姑誌之俟觀厥後（化）

●吉林教育觀察團行將抵奉

教育司長莫貴恒君昨接吉林教育司來電謂敝省教育視察團定於十三號起程來奉到時務請貴司派員指導不勝企盼等語茲聞該司長除派委員特別招待外今日已通告各校一體知照矣（照）

●各校薪水將改兩爲元

奉省自上年軍興以來司空仰屋庫儲如洗財政艱難達于極點茲聞財政司日前與教育司磋商擬將各學校職教員薪水一律改兩爲元以資節省而維

財政云（照）

●任秘書長有不返奉之說

行政公署秘書長任君毓麟當趙前督初次督奉時曾充幕賓多所規畫嗣任直隸民政長張督蒞奉即延請充任秘書長於月前請假離奉現聞其友人云奉省諸事異常棘手任君擬不再作出關矣（五）

●水利局成立之確聞

實業司長馮興元以水稻試驗場面積遼濶約有數十萬畝非設立水利局決難灌溉適宜特派員至玉帶河等處丈量竣事委派蘇侗五君爲該局局長聞蘇君現已組織完備於日昨報告成云（中）

●日領事函謝官民優待

都督府昨接駐奉日總領事落合謙太郎函開該國獨立守備隊將校以下計百七十餘名上月十一日起至二十一日正在四平街鄭家屯間演習行軍之際承沿途居民歡待至鄭家屯時復承貴國文武官員極誠優待並照料營舍飲食等事該隊深爲感謝現由關東都督府函囑代爲轉致前來相應用特函告務請貴都督將此意轉達各該文武官員並各居民一體知照是爲至盼云（隱）

●蕭總理維持工業

工務會總理蕭君子遠於工業一項極力提倡久爲該界所推許昨聞集成公司經理潘桂庭在警察廳包修小西邊門外一帶馬路業已講妥共工料洋四萬三千元後因難覓相當妥保合同迄未簽字現聞蕭總理以事關工業亟應維持故出該會名義擔保以成其事云（化）

●定期歡迎特派員

進步黨奉支部籌備事務所預備歡迎北京本部特派員袁金鎧君已誌報端探其來奉之原因以此間籌備月餘未能成立恐于黨務進行有所窒礙聞已由該黨事務所發出傳單召集全体職員於今日十三號在東華門開會歡迎並討論辦法想一經提議定能全体贊成不負

袁君此行云（制）

●函送帮審管獄兩項職員名表

各縣審檢所及分監習藝所等均分別由司法籌備處處長照章委任考取各員爲帮審員管獄員在案昨同王處長特飭將新委兩項職員及所派地點詳列一表函送行政公署備案云（五）

已經雙方說明理由不果審查矣（制）

●警察廳嚴防假冒巡查之佈告

警察廳々長廖鼕如日昨佈告畧謂本廳設有善後禁烟所專司禁烟事務以除遺害而淨根株故派有巡查數名在外訪查報告以便隨時緝拿近聞時有假託本廳巡查名目到處招搖希圖詐騙殊於治安有碍倘不設法取締是欲除積弊反滋擾害爲此特佈告週知凡該所派出稽巡查均有本廳發給竹票以資信守而防流弊嗣後遇有自稱稽巡查並無本廳給符票卽係冒充立卽扭送來廳以憑究辦云（洪）

奉天內務司長榮厚氏

●朱總長調員襄助

商品陳列所所長沈兆禕君日昨接交通部總長朱啓鈐君來電以手續複雜亟待整理希卽尅日來京以資襄助聞沈君已於日昨（十一號）乘車赴京矣（制）

●莊河審檢所呈送職員表

莊河縣知事昨奉司法籌備處令委任白張二君爲邦審員劉君爲管獄員近日三君均已到莊汪知事卽與會商一切分別委僱書記及庭丁警察雜役等昨已呈報司法籌備處備案並將各項員役列表請核云（五）

●呈請開採鉛鑛

實業司長昨據蓋平縣商人范受益呈稱縣屬八角溝地方發現鉛鑛一處經商試驗每百斤可得淨鉛三十斤之譜懇請立案發給執照以便開採等語惟該司之能否照准尚未可知云（中）

●審計處審查興業銀行不果

審計處處長黃伯因君日前委員審查興業銀行基本金經該行具函答復約期派董事到該處接洽闢經股東榮厚閻廷瑞沈幼沂瑞鎮廷四君到該處報告謂前經省議會議決該行係完全商業性質公家無審查之必要有維持之義務且已招足股本四十五萬元較先時報部數目尚有贏餘若以普通審查未爲不可遂約定次日三鐘時到該行會商屆期逾時始至聞該行因新近撤選手續甚繁

●調查禁烟委員返奉

北路調查禁烟委員韓君覲光現將法庫開原各縣關於禁烟事宜調查事竣昨已回省當卽造成報告書呈由內務司長轉交民政長查核云（化）

●運動警長之續聞

某營某連長運動西安警長一缺已誌前報近聞該連長已將教練所文憑備妥保與伊同姓者許以關後到差與彼一巡官之職以作報酬惟運動費千元尚無着落現正託人尋覓有欲充區官之差者先給欵以作補助未識携資照顧能否有人云（化）

●派員視察各學校

教育司長莫貴恒君以現屆暑假期內所有官公立各學校辦理是否合法不得不派員視察以期整頓聞昨已派定科員李新榜會同勸學員長景聯五前往各校視察矣（中）

●成警長緝獲匪

鄉鎮警察東路依巡官日昨呈請處警長畧謂該路趙家溝一帶近有胡匪二十餘名到處强搶鄉民難以聊生本路巡警單薄不敷分擊當經成君率領馬巡三十餘名馳往該處勦捕兩相攻擊胡匪不利逐四散逃遁云（洪）

●測量學生定期回校

測量學校第四期專科學生于四月一號赴遼陽出張作業曾誌本報茲聞該科地形製圖兩班學生已將練習諸圖繪就定于陽歷七月二十號一律回校云（照）

●改委知事覆驗命案

遼中縣呈報司法籌備處謂前劉王盛酒後跌斃一案已經驗明了案而屍子王人文堅稱係被人某殺不肯領屍事關人命請派員覆驗以照鄭重等情經處指令海城田知事前往覆驗而田知事因病不克卽往昨聞又另委盤山縣馬知事前往矣（五）

●呈請派差被斥

法政畢業生韓則琦前經考取帮審員因未奉委派屢向處長呈請且有迫脅之語聞王耕木處長閱後大爲震怒以該生希冀派差自當靜候何得糟詞迫脅本處長惟知照章委派豈能稍涉徇私昨已牌示申斥並將原稟擲還云（五）

▲營口▼

●開教育行政會之預聞

本埠勸學所日昨接到教育司來文內開以奉省教育行政非開會討論實不足以臻完善茲定於八月十號借中央模範學校開教育行政會各縣勸學員長屆時來省公同討論庶幾奉省之教育機關可望美備云

▲旅順▼

●隊長回旅

駐紮步隊長今屋大佐於前日前往營口昨十號返旅云

●通譯官赴連

高等法院通譯官谷信近君因事于日昨赴連

▲大孤山▼

●商會風潮殊難解決

本埠商務會選舉總理致起風潮各情迭誌前報茲聞兩造在省之控經都督批示指令東路觀察使就近遴派幹員前往督飭該會集衆投票照章選定呈報倘兩造再有抗違混爭等情定予嚴究不貸經東路觀察使派委實業科長蕭朝瑞君來孤各界人士咸爲注目經各行號一百七十一家全體歡迎委員後迭次要求呈請迅速選舉以安商業而蕭委員允俟會同各界調和圓滿再爲選舉延至十數日之久無效果始欲集衆開會奈圖記在田德軒之手既不認邀集衆商並不贊成選舉委員無可奈何只得將不違改選理由回安鎮差此案熟是熟非明眼人當可了然現聞兩造各派代表赴省未悉日後如何耳

▲莊河▼

●佛教會追還捐欵自立學堂

莊邑僧衆前經教育會捐募每年納洋三百七十餘元辦理學務現經佛教會呈請莊河縣發還此項捐欵以維教會經各界調和除歷年所交不計外將今年交到七十元發還後後概免捐助該會得欵後籌議將歷年僧衆所捐之欵自立小學堂招生一班擬于下學期實行云

▲安東▼

●黨匪風流雲散

盤居新義州之黨匪窺覘安東迭誌各報幸安東軍警商團晝夜巡邏無懈可擊故得保全地面近以匪首左憲章在奉被人擊斃群匪知難進取現在向大連長春而去者絡繹不絕本埠雖有匪黨已寥落如晨星矣

▲開原▼

●農業銀行紙幣之滯行

農業銀行之紙幣頗不精妙眞偽難辨近日市面上收受假票者甚夥大有不能通行之勢並聞孫家台車站早經不使此票良否則該行前途不堪設想矣

奉天教育司長莫貴恒氏

●定期選舉縣視學

教育會昨日張貼佈告定於陽歷七月十五日選舉縣視學如有師範二年以上或中等學校畢業辦理教育事務已滿二年之資格者速於選舉期前報名本會註冊屆期投票選舉幸勿放棄公權云

▲奉化▼

●李商董爲群小所忌

縣屬四平街驛昌圖公司執事李秀峯素性情剛直疾惡如仇在驛數年毫無不法舉動伊因長於營業獲利頗優相形之下不免爲市井奸徒所忌且該驛五方雜處人類不齊無賴之流率以賭博爲生活因之亂黨爲害殊非淺李君向充商董查止認賭時多開罪小人之處此勾通胡匪接濟子彈之謗言所由起也究其素行考其事跡此種謠傳純係浮光掠影之談而李君之名譽寔受莫大之損害頃聞該驛各商號擬代爲辯明以無洗端之寃抑云

●索局長整頓警務之認眞

現任警務長索化臣君老成持重幹練有爲前在西城成績卓著此次奉委而來日以修整警備力謀治安爲務月之五日索君於公餘之暇特招區巡各官查詢現狀復謂當地胡匪過多動爲鄉里之害況時居青紗障起防豫稍疎後患即不堪設想諸君生長斯土桑梓攸關尤宜格外注意毋任滋蔓難圖力不負人民之屬望與輸捐納餉之義務云云由是以觀我邑警務之前途必有一番振作矣

●預警成立遙遙無期

本縣王知事以屬內匪過多防務吃緊曾於三月間提前辦豫警當經舉定豫警長李春芳等業誌本報現經詳細調查該長等所擬辦法規模太大月須經費三千餘元當此商民交困羅掘俱空之時寔無可籌此鉅欵即地方自治團體亦不以過於耗費爲主故延宕至今未能成立該長等仍擬暫行開辦而臨時用欵漫無着落竟至莫可如何由是觀之我邑豫警之成立恐尚遙々無期焉

●廣號債案之結果

縣屬廣誠當廣誠信及八面城廣益當大維廣合普等號以昌圖廣增當倒負巨債一案寃遭牽累上訴催提等情迭誌本報茲悉是案業經高等廳按律判決至爲公道上五號抽股一事既由各城商會辦結有年當時並無異言事後不宜再找廣益廣合兩號由廳派員重行估點或招主出售或債主劈分均無不可惟按法律不准逼令西門接兌以昭公允頃聞東西兩門財東雙方認可昨已具結了案矣

▲遼源▼

●熱心興學

本邑城廂中學校雖已成立而鄉鎮學校尙付闕如二鄉董議事會正副議長當耀唐閻廷臣鄉董唐芳圃張鑑唐諸君於今春呈議請知事在高家爐設立初等小學堂一處建築校舍十間招集學生兩班在新立屯設立初等小學一處建築校舍九間招集學生一班均於月前一律開學其建設鋪墊費洋一千五百元由勸學所領洋五百元餘欵均由紳董墊辦彼此熱心興學教育普及誠何有耶

●巡官神勇

本城遼王府月之三號晚十一句鐘被賊竊去黃白騍馬二匹迨至知覺遂報告一區三所巡官王立德君帶同長巡奮力尾追至城南肯爾泡屯該賊將馬拋棄遠颺無蹤云

▲郭家店▼

◎鎗斃巨匪

著名巨匪古山錦州去歲在站及四平街一帶聚夥强搶綁票勒贖抗拒官兵恣意横行日前在條子河劉殿舉家隱伏被奉化巡警偵悉派隊往勤就地拿獲送至奉化縣公署審訊供出劉某暗通匪黨坐地分贓等情劉某亦直認不諱業于八日由監內提出共計七名綁赴法場槍斃云

▲吉林▼

◎雨水爲災之詳誌（續昨）

㑹水灣西局江堤一處東南江堤兩處天主堂門前江下本已柴草皆移堆江上坎

小東門內埧江堤一處

東大灘公和玉木舖門前已成澤國其東邊之小買賣皆停業

又灘中住戶及五區警署皆遷移上坎

又大灘江沿之木舖各木把皆紛紛綑牢筏雖未皆被水沖去亦不少

又前晚由上流衝下木排若干詢爲上江冲下者人皆不敢往撈

又灘中某民宅小孩因趕排木欲撈木板失腳落江中幸旁人救護始未殞命

文廟東胡同塌房三間

北窰坑之水勢甚大其住戶皆預爲遷移

粮米行群樂居酒館門面倒塌

三碾道江沿毛公館門房已塌其西塌江堤一處

公署門前塌江堤一處

官渡口江下有排木被水沖散衆人撈木頗險

西門內商埠之江堤因江水激至所修江堤未堵閘口以致被沖壞且臨近次江下水勢漸大恐水上緊發一拼沖去

西關高猶當門前堤被沖倒下水流至該當門前矣

至高記木局在江岸所放之木板前晚被水沖去不少

綏門洞內之水漲甚行人甚難

北山下索倪家甸下有大泡子水已漾溢四流

高等審判廳正選房中塌倒

街上泥濘行人甚稀馬車漲價

江南公園被水淹沒

江南大營亦進水

初五日午前有省中學校伊通學生昨擬徒步回家行至大水河因河水漲發難過旋于當日回省困于道旁中據云下站橋皮廠界鷄通河飄洋電等處田不被水淹沒甚多

▲梨園停演　省垣戲館雖有多家然生涯並不發達故丹桂慶昇相繼關閉新美茶園勉力支持亦但能開鑼數日內雨水太多座客稀少故已停演矣

▲巡警梭巡　日內大雨江沿各處及西關大水泡左近東關南北窰坑一帶均地臨澤國往來搬物件之住戶甚多時處危險是以該管警察署均分遣多人於以上各地勤加照料其有冒險濕涉及徘徊窺伺者則分別勸阻及驅逐之蓋既恐慘遭滅頂又防乘間竊取兩方面皆須嚴防一般長警人等均奔走不遑異常忙碌云

▲提前設備　徐民政長以現在雨勢過重災象已成日內調查糧米價值飛漲不已如不設法接濟則鄉間貧民爲窮所迫勢必作奸犯科挺而走險亟應仿照去年辦法購糧平糶以資補助擬不日即與官倉委員磋商一切以便早定入手方針云

▲無人問津　德勝門一帶泥濘道載積水成堤一般冶遊家看此局道難行遂大減閭柳尋花之興頭二三等妓館大半閉門謝客無所事事各妓以入不敷出叫苦連天煙城根之土娼因無客問津尤形焦灼云

▲四鄉災情　省西馬廠地方已有人來省報災大概情形昨雨□□省西樓河子因水多不能容納已泛出於兩岸之外田禾盡被沖毀附近村屯住戶眼皆慘多有來省借宿客店者省東北各村屯亦受災不輕原因山水傾瀉沖刷已甚殊無法遏止總之近江者則受江水之患近山者則被山水冲刷往往一片實無乾淨地內務司昨已飭吉林縣暨鄉鎮警察事務所撥派馬巡分路前往四鄉各村屯查看災情一俟報告後再設法賑濟云

▲商業蕭條　淫雨兼旬市面行人稀少鄉間農人多不能來省各商店日間買賣甚少沿街叫賣之小販等皆叫苦不置貧民多祈禱早晴否則無噉飯地矣

▲百工停業　本城各處建築房屋者近皆以雨多停工故泥瓦匠人及各項工作者多無所事事外來工匠旅人有宿伙房小店者乘此雨中多暇呼盧喝雉爲消遣計故近日賭局頗盛

▲柴炭漲價　當茲夏令省城住戶所用燃料多由江運而來近以水漲而上游雨水更多砍伐不易故來源頓絕即已來之柴炭船數日內被水沖去者亦已不少故燃料價值比半月前已漲十分之二

▲食物漲價　近日連朝陰雨米糧暴漲一般販賣油條燒餅者因成本昂貴遂亦相率增漲從前油條一根售錢五成者今則加一成矣燒餅一個售錢四成者今則增加一成矣零物如是其他更可知矣

▲雙城▼

◎城議事會議長上書辨誣

雙城縣城議事會議長趙廉卿爲無故受誣謹辯書呈請　鈞鑒事竊理之眞僞有不容不辯者是與非而已然是與非乃對待之名稱不能並立有一是必有一非即如居行代表李祥省控議長假立名目苛收屠捐一案在李祥之意料則以爲是議長之愚見則以爲非是非相峙其眞僞必決於公理查核城衛生檢驗所係前已撤之屠獸廠於去歲十月間經商務會及該屠行四關公民等因於屠獸廠宰殺牲畜諸多不便前後來會請願歸地方自治辦理免受屠獸廠之害得是時議長尙未到會議長之職係經前議長王□發起集議員開議議決將屠獸廠撤銷更名曰衛生檢驗所呈明地方官准予□會執行借此收捐以補□□□□□□及各居舖認眞檢驗□□□□以重衛生辦法雖屬暫時□□□□□□□定簡章呈由地方監督□□□□□此件純係商民請願官廳許可之事而李祥呈內所謂假立名目一節實屬爲□□將舊照原定捐數加收一倍核以屠獸廠開辦未及三月所有補修房間經費一切舖墊當錢至六千餘吊當經該廠經理人因欠款甚鉅一經裁撤孰爲担負要求本會俟將欠抽足再行撤銷該居行陳德獎貞等二十餘人以急於脫離該廠之障礙爲其目的遂其聯名願書陳請到會甘願照原定每猪捐錢一吊加出一倍仍歸當事會彙收俟抵足虧欵再依原案辦理等因前來王前議長已聲明地方監督經德前知事公佈通衢在案而李祥呈謂私漲居捐一節又屬于虛渺維衛生檢驗所本歸當事會兼辦一切執行事宜其權限操於該會本會爲言論機關未便過問況衛生捐欵開辦迄今已七月之久究其票根賬簿註收指欵共八千餘吊按原定指數開除一半僅加收錢四千餘吊不過抵補虧欵總數十分之七而李祥呈控收捐一萬餘吊指謂議長藉端肥己更屬無根捏造且議長當衛生檢驗所成立時尙未到職既立之又未經手漁利肥己由何而得至於收捐若干有捐票可據開除若干有賬簿可查而李祥本非居行營業乃屬訟棍藉此以爲搜財資料其呈內種種含混射影及誣陷名譽藉辭猶爲彰明較著未悉有何根據飾此共和以法治爲基人民以名譽爲重名譽者人民第二生命也且議長青年聞政財力菲薄勉爲吾城六萬同胞代表素以名爲重今李祥爲圖有限之金錢而毀議長無限之名譽不止個人之心意不許而法律之支配亦所難容此案究竟是也非也既蒙台憲訓令雙城縣查明呈覆議長本應聽候裁奪鑑定是非無如李祥藉貫雖隸雙城然其常遛於外一經查虛伊必由吉潛逃則議長之名譽何期能償請夜自思無可如何惟有仰懇憲台將李祥暫行飭警拘留俟陳知事呈覆到日若李祥所控各節均屬實在不惟當事會負担完全處分責任即議長亦樂於領咎如果查虛仍請將李祥飭交法廳照律懲辦並令其賠償名譽以戒將來理合繕具蕪書並當事會兼辦衛生檢驗所一切証據摘要抄附併呈吉林都督兼民政長

奉天中路觀察使張翼廷氏

▲哈爾濱▼

◎關於駐兵地點之通電

濱江縣林小廷知事前接公署通令署謂准奉天公署來電共和以後南省時有不靖之耗客歲已准駐奉之陸軍第二十師團調往內地以資彈壓現在南省亂事已息該師無須久駐當此邊陲吃緊之秋擬將該師團調回擇定東三省緊要地點分別駐紮相應電知等因特此令行飭屬知照預臨時以驚惶云

◎新知事到任有期

西北路觀察使李家鰲氏昨接內務司來電謂新任濱江縣知事黃濟芬擬于月之十三號來哈履任故該縣各科員司現在無分晝夜趕辦交代云

◎外交員慶賀美國紀念

哈吉黑兩交涉局之外交員以美國第一百三十七年民主紀念特親臨駐哈美國領事署慶賀該署亦敬備茶點以聯睦誼云

◎王天縱並不來哈

頃日京津各報登載陸軍少將王天從君於去月抄出京抵哈爾濱招撫馬賊現在投誠者已有五十餘名各界聞之均爲詫異而某國對於此事尤爲鄭重特派偵探十餘名分頭調查茲據所聞王少將來哈之說確係謠傳云

▲黑龍江▼

◎政府委員來江查辦事件

聞中央政府昨派畢桂芳赴黑龍江查辦事件探係因俄使指黑督、小濂仇視俄人曾有函致政府要求撤換故派員查辦以資定奪云

◎四司歸併二司之預聞

昨聞政界人云現在財政異常困難昨經民政長宋友梅氏邀集參謀長各司長會議擬將公署四司改歸二司所有額外科員一律裁撤以節經費聞日內即行發表云

◎中東鐵道之界限

公署昨准國務院來電謂本院議決中東鐵路界限之條約照錄如下（一）鐵道界限內首先承認中國主權（二）中國對於鐵道界內有自由設施行政事務（三）界內權利義務無論何國人均係平等享受（四）裁判局長仍由中俄會委（五）凡關於界內應辦公益及理財上事件非經中俄官吏會商不得發生効力聞宋都督昨已照會中東鐵路公司總辦霍爾丸特按約遵守云

奉天東路觀察使朱慈新氏

教育叢譚

▲英國中學校之音樂教授

近日英國教育局所發表之音樂教授法。及關其效果之意見。大要如下。

音樂教授之訓育效果。世人雖均明認。然其效果如何。教授法如何。能明瞭論之者尙鮮。故當局開陳此等意見。以供教師之參考焉。蓋兒童教育中。音樂教授之責。不獨在音樂教師。凡全校教師。皆不可不留意及之。在中等學校。有以爲隨意科者。實乃大誤。不知音樂之陶冶品性。發達智識。其效果甚大。屢經實驗。故其要不徒在指尖發聲之練習。而在喚起高等感情想像力。以使調節或調律官之發達。音樂教授之重要。蓋以此也。欲使知調律爲何。以唱歌教授爲最簡便。知吾人思想動作中之有調律。斯能養共同動作之性質焉。調律官之養成。須用種種方法。除按拍之外。凡舞蹈行進等。關全身之運動者皆是也。音樂者。所以明美之表情及傾聽爲何。而使人實行者也。對凡美善爲何。傾聽爲何。兒童以口頭述之。殊不適當。祇宜選善譜使歌。至善惡之批評。至後年知力發達時。然後教之可也。

教授時間無餘裕。即不能授音樂。故中等學校音樂教授時間。不能過多。其以前基礎教授。如得其當。則自十三四歲起。即減少音樂教授時間。固無妨也。至幼稚園則授業時間。宜多用之唱歌舞蹈行進等。其七歲以上至十二三歲。則每日唱歌。視及耳之練習。則至少一星期課二次。一日能有二三十分間課合級唱歌。則是使音樂之興味。充分發達。如教法得宜。則調律、秩序、美感、形式、剴合之理。可以知之。其對道德、教學、物理。其他技能教授。與以助力不少矣。

▲母姉懇談會

東西各國。每定時於學校開父兄懇談會。時招集生徒之父兄。以謀學校家庭之聯絡。且爲改良家庭教育之助。甚善舉也。近日本岡山縣。又有母姉懇談會之設。意謂教育子女。雖父兄責任。實際父兄多出外營業。不恒家居。其影響及於兒童。遠不如母姉之大。故增設此會。以補父兄懇談會之所不及。其効果當不鮮也。

▲俄國學生之墮落

今俄國中等學校生徒。多抛棄學業。時時缺席。偶出席。則思逞暴舉以窘教師。若教師對成績不良者。與以落第分數。則全級大譁。迫爲更正。不應。則噪逐之。不許復臨講席。彼等雖並無平易地理上之智識。而別爾馬克斯社會主義之著書。則頗能暗記。晝間公然入酒樓加非肆。黄昏則與妓女攜手遊於通衢焉。按俄國教育。雖遜於歐美其他各國。然其發達。遠先於中國。而生徒乃墮落如此。況又遜於俄國者乎。於此而不求整頓。學生之風儀。其墮落更不知胡底矣。（未完）

科學趣談

▲動植物之談話

覺今居士日前散步河濱偶聞有人於林間談話移步觀之見三人促膝團坐互問姓名一身軀細小者自稱姓草一体態闊大者自云姓牛一面色葵黃者自道姓土草君首先言曰鄙人德鮮才薄毫無建樹不過僅供動物之咀嚼而已撮要論之牛君實居首位以動物而食動物者雖間有之然除猫虎獅食肉類各先生外大抵皆仰食于鄙人推其極而言即食肉類諸君亦未能十分與鄙人斷絕鄙人生而無謂僅爲人所食之品君之品恥何甚焉言未既牛君遂慰之曰草兄何不思之甚也君未嘗無所食之品君自未思之耳今試言之君安居於地球之上無所營爲以坐享土兄領域內之養分而輸入于貴体之中並由大氣中吸取炭酸瓦斯與該養分和而爲一以做成吾兄之根莖花葉實等之各重要機關可知君非無食品也特所食者與吾輩異鑛物而已又何中心戚戚焉而不快哉草生聞牛君之言不禁心中爲之一快曰君之言誠足使予頓開茅塞然尤有與君辯者鄙人吸取土君領內之養分並非毫無動作直接而吸收之也君之所知鄙人無齒牙之助又何能自接吸收土君之養分乎是必先設法使其化爲液体方可自由而飲用者也幸鄙人之根端具有小孔出有一種奇妙之液体有使礦物見而卽融之力一俟盡行融解而予始得安然享受之也再鄙人吸取大氣中之炭酸瓦斯一節所持之目的僅不過欲吸取其中之炭素而已然別無善法不得不將空中之炭酸瓦斯同時取之僅留炭素以供食用而仍將酸素還於大氣之中吾兄及他其動物各先生復將吾輩所吐出之酸素取之借肺之作用再放出炭酸瓦斯凡動物諸君之呼吸皆本於此項之理由吾等吸呼時所需之酸素雖不甚多而需用炭酸瓦斯則甚多故不得不悉自大氣中取之也牛兄謂鄙人安居坐食無所營爲殊不知予實終日勞動而無所休息者也如以鄙人之所言爲虛試問諸土君牛君殷勤向前而質問之曰土兄予聞草君之言以爲何如土生曰二兄之言皆是也且實富有興味之議論也待小弟一爲解之譬如有馬于此而遺矢于地則將如何經時既久息浸入于地而爲吾等之食物矣不時此也推而及之牛君之溲犬君之勃小弟亦皆兼收並蓄而歡迎之其他動物諸君一朝物化身体全部亦皆歸之小弟領域之中爲吾等之養分歷年稍久卽盡變其形質與弟同体而化爲土矣于是草君食吾等之養分以生活及成長復爲牛君所食卽令有不食草君之動物亦不外此生活之原理也可見宇宙間各物本互相變化互相扶助者正不得謂孰爲安閒孰爲忙迫也草牛二君聞土生之言乃恍然大悟由是倍相和悅而無怨懟云

在四川有患風濕熱病者前得治愈蜀軍軍政府參議李智君云韋廉士大醫生紅色補丸為濟世之良方

李智君李君為蜀軍軍政府參議前任中路行軍總司令兼執法官曾患風濕熱病嘗試多藥毫不見效後覓得韋廉士大醫生紅色補丸服之即發奇效將其來函錄後云智前旅行時感受風濕自夏至秋服藥數十劑殊無效後於友處見韋廉士大醫生紅色補丸購服數瓶果如所言紅色補丸實為濟世之良方也天下各處患風濕症者已不可勝計以其能造潔淨之血驅除血中致風濕之毒酸人若不將身體中之毒酸驅除淨盡則不覺第二次之風濕又將侵犯矣韋廉士大醫生紅色補丸所造如此潔淨之血已使無數之患血薄氣衰 陽萎不舉 諸虛百損 腦筋衰殘 胃不消化 山林瘴氣 風濕骨痛 以及婦科諸虛而得身體康強精神煥發者矣 中國各處商店凡經售西藥者均有出售或直向上海四川路八十號韋廉士醫生總藥局函購亦可每一瓶洋一元五角每六瓶洋八元郵費在內

閱報諸君不費分文可得贈品

本局新編精美之書一冊名曰中華藥日閱之大有裨益內載中國近年最要之歷史並附一千九百十三年之月份牌諸君如欲索閱可函致上海四川路八十四號韋廉士醫生總藥局自當寄贈不取分文即請今日來函勿失此機

盛京老福順堂天下馳名

北京農工商部立案 奉天勸業道 醫學研究所 奉天警務局 奉天商務總會 [illegible]

▲官驗專門咳嗽藥 此藥專治咳嗽痰喘 [illegible] 每付二三角 [illegible]

▲世傳蔘茸百補丸 此藥專治五勞七傷諸虛百損 [illegible] 每大匣洋二元五角

▲加料蔘茸甘露藥酒 此酒專治男婦腰腿疼痛 [illegible] 每大瓶三元

▲消胃止痛化積丸 此藥專治男婦心口胃疼 [illegible] 每封十付售洋五元

▲頂上虎骨熊油膏 本堂精製此膏善能舒筋 [illegible] 每大張價洋六角小張三角

▲頂上神效治痔散 此散專治內外痔瘡 [illegible] 每瓶洋價一元

老福順堂遷居大南關大什字街西新式樓房便是

各省賣藥處

[illegible]

奉天志仁堂專售雙層化積膏

啟者積聚一症雖小而世人患者實多其症原無定位或在胃口及兩脇下或在肚臍及小腹等處有因氣痰痛者有因血凝氣滯痰痛者有飲食後痰痛嘔吐不食者有 [illegible] 本堂秘製此膏效驗如神凡貼此膏與貼法列後

治療專貼男婦氣積血積寒積食積茶積酒積心胃痰痛胸脇脹滿氣逆不舒噎膈反胃嘔吐不食氣臌水臌痰瘦痞塊赤白痢疾大便溏泄小腸疝痛筋骨麻木手足不仁腰腹久痛年久烟癖男子腎虛遺精白濁婦女經脈不調午後發燒血癥血瘕赤白帶下子宮寒冷久不孕育產後瘀血作痛兼貼小兒乳積食積疳積痞積飲食不節脾胃失調過食生冷停滯腸胃宿疾不化腹內作痛肚大青筋偏墜癩疝等症 貼法 此膏因係兩張洛成一貼故名曰雙層化積膏 [illegible] 每份兩張藥面兩包合洋四角

各城代售處

[illegible]

◎吉林華洋人壽保險公司廣告◎

啟者本公司宗旨專門保人壽所有保險費一項概存中國東三省洋行存放以昭信用而廣招徠惟恐官紳學界不能盡知特此登報廣告 華洋人壽保險公司東三省總理 金其勳 謹白

奉天老萬德堂中外馳名

本堂開設大南門裡經業醫學立案支號北京總醫院醫官考驗方藥批准立案民政部註冊

▲世傳蔘茸百效丸 此丸當治腎水虧不足腰腿疼痛精冷精滑不能種子等症每盒 [illegible]

▲秘製止嗽一點丹 此丹當治肺經虛損勞傷咳嗽氣虛痰喘咳痰帶血等症每付六角每封五元

▲扁門蔘茸虎骨酒 此酒當治筋骨麻木腰腿疼痛半身不遂口眼歪斜腹內寒積疼痛不止等症每瓶四角每大瓶二元伍角外城大瓶三元小瓶伍角

▲神效婦科補血丹 此丹當治婦女諸般虛症勞傷咳嗽午後發燒兩脇膨脹經水不調赤白帶下崩漏不止腰腿疼痛子宮虛冷經閉不通等症每盒一元貳角大盒伍元

▲平胃安痛化積丸 此丸當治男婦胃脘不舒氣滯疼痛五積六聚遇寒即犯逆氣即發如服此藥立愈每付五角每封四元

▲癬疥兩種龍金水 此水早以馳名當擦諸般疥癬症無論輕重一擦斷根永不再犯每瓶五角

▲頂上虎骨熊油膏 此膏當貼筋骨麻木腰腿疼痛腹內寒積小腸疝氣等症每貼三角每大貼伍角

▲秘製五寶淨毒丹 此丹當治五淋白濁楊梅下疳魚口便毒等症每盒六角以上諸藥言無二價

各省賣藥處

[illegible]

英商太古洋行

頂上洋白糖

保火險公司

東三省各處均有代理

趙芰荷啟事

棘人前接家書慈母姬人同日病故正擬同節經五族聯合會理事金道堅君開會挽留並蒙提倡全体識員諒情賜唁謹此叩謝

招租

大南邊門內色家胡同住房一所共七十間一併出租如有租者向該院人詢問便知有買者亦可 色宅謹白

恭頌防巡右路步四營左哨哨長宋君德政

臨江縣西路仁德鄉三岔子實乃縣署之要區向有駐防守惟去秋調換宋君國珍字海珊者自到防以來秋毫無犯諳練操法加意防範於去秋在炸子窰督隊獲匪二名當訊送縣審辦自該君獲匪後地面頗稱安謐適值秋後大幫胡匪劉大個子藍戰北等由北窟來各處搶掠捐勒索該哨長嚴密放卡設計堵禦該大幫胡匪聞其聲勢均劫避潛逃現值青沙帳起該處胡匪蠢然蜂起結黨成群肆行搶畏其爲猖獗幸該哨長帶隊改裝分赴各溝岔嚴密搜索該胡匪聞聲畏避遠颺近來安謐全賴宋君衛護之力種種善舉寔難指商民感激更難緘默特登報端以彰盛德云

臨江縣治商民代表人 鄭 [illegible] 三岔子 [illegible] 河口 [illegible] 德增盛 東盛祥 源合東 [illegible] 馬芝芳 蕭日新 王振先 彭長福 董金成 楊景泉 于 [illegible] 益興東 [illegible] 刁永貴 [illegible]

開市告白

本店新張之始各貨一概廉價出售詳目列下

●行軍用之銃及炮等 ●獵銃

●摩捷爾手槍 ●布羅寧古手槍

●火藥 ●軍用雜貨

輸入販賣 粟谷商店

本店開設於奉天新市街西三條街大街

日電長五一二番

紳士貴婦 奉天電話一 [illegible]

千金棗 發售 [illegible]

本店開設奉天鍋行西銀行胡同 [illegible]

雜錄

支那南北之形勢

(譯日本及日本人雜誌)

中國今日之時局非所謂變幻無窮者乎衡之論者雖好爲預料前途之言多與事實不符自武漢起義以來吾國自命精通中國情形之觀過事揣摩中國形勢者不一而足然其所言均失其總論而謂精通中國情形之大家之論旨亦漸剝落矣蓋預言之難從古如斯諸葛孔明之賢而處死生之地當存亡之交識天下大事於出師表中猶且謂凡事如此難可逆料故曰成敗利鈍則非臣明所能逆睹蓋孔明爲不世出之才至成敗則尙爲難以預知唯曰當盡人事以待天命磊磊落落英雄面目可想見也以吾輩之愚昧臆度鄰邦之將來焉能中的惟顧既往按現在推之將來以述吾人希望與主張未必毫無影響若夫成敗利鈍則固非預料所能及然亦非憑空捏造之言以取快於一時者間近來外間輒曰南方志士乏敢爲之氣而長江一帶之商民人人厭亂希望和平假令南方豪傑固欲蹶起以相戰爭其如實力之不若北方何然以余觀之前此所言雖屬實事要亦非自然之大勢所致由于列强之壓迫使然耳夫既非自然之大勢僅藉列强之作用以使袁世凱有今日之得意其逆大勢彰彰明矣逆大勢即悖理悖理則支那之民族所以內恨袁世凱外銜列强也若吾政府當軸亦徒効列强之愚獻媚於形式上之有力者(係指袁世凱者)而無何等救時之妙策長此以往恐不將召支那民族之惡感而失貿易之利益致使進瓜分之動機而□□能爲之□武藩吾國識者之所憂慮不置蓋吾民黨領袖所以有喚起輿論以匡當路失政之舉余非政府外交而爲民間之輿論者也亞東平和不可不極力維持而其牛耳固係吾帝國之所把握然而國之存亡確係其國之所招至若他國之干涉則僅不過爲一小副因耳是以吾人爲亞東前途憂慮而希望其健全發達之私願不敢遐落人後然中華民國必須由中華民國之人才以維持之推護之乃能漸臻於完善之地步顧此後之中華民國其因誰堪擔荷者査袁世凱爲列國之所信仰而吾外交當軸亦所佩服於是乎吾人亦不得不辨袁之心術與經歷也(未完)

要件

衆議院開會紀事

七月初八日午後衆議院以假約事開秘密會(段代理總理出席)傳聞此次開會結果係以究竟同意與否付表決(用記名投票)計投同意票者二百三十八人投不同意票者一百八十二人進步共和兩黨及超然議員社議員均投同意票國民黨議員投不同意票政友會議員雖多投不同意票而會中重要份子孫君鍾則又投同意票其態度未能一致也又聞是日出席議員不止此數徒以國民黨議員中有十餘人其良心上之主張願投同意票無如爲黨義所縛不能自由乃臨時將票交還議長不着一字而出場云

南樓老人筆

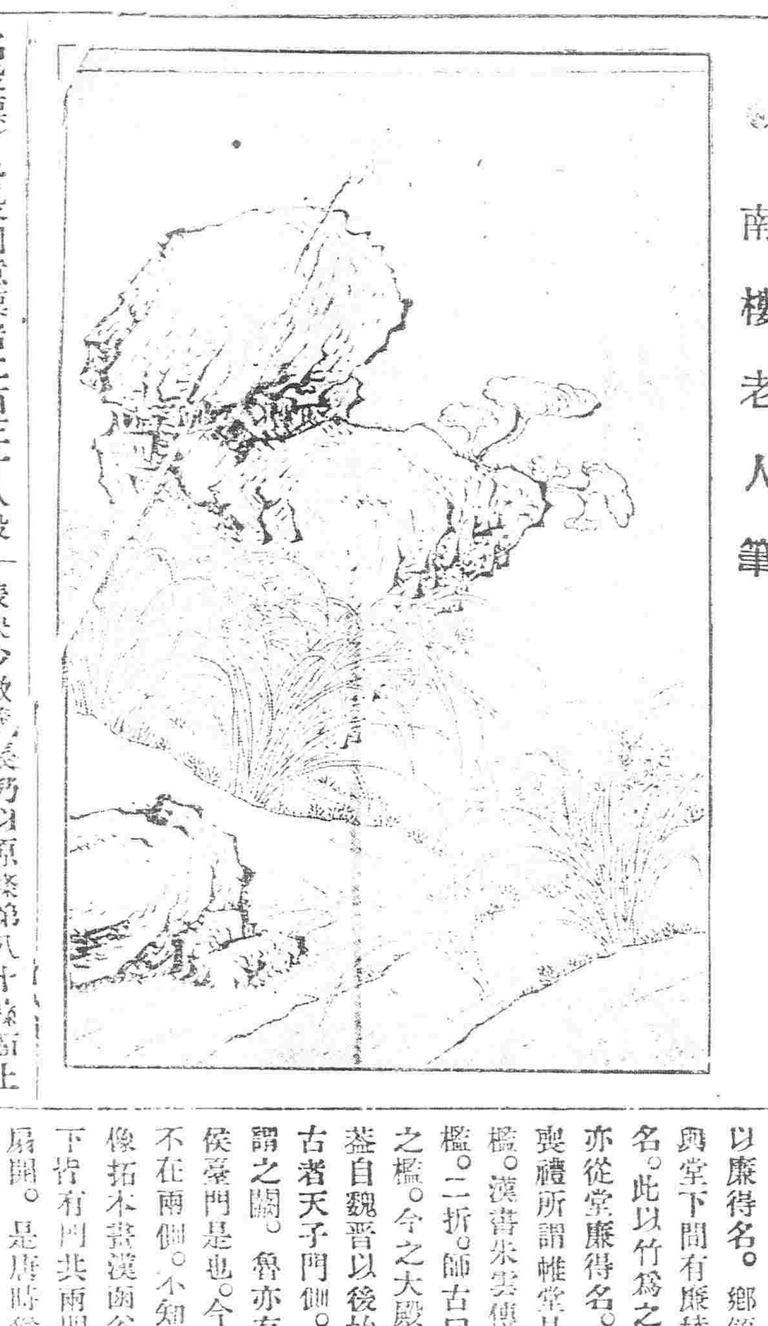

參議院開會紀事

九日上午八鐘振鈴開會延長二次至九點法定人數始足副議長王正廷主席議員出席者共一百四十餘人遂開議(一)議院法案(繼續二讀)議長宣告繼昨日討論張繼修改爲列舉主義第八十條內分爲四項而扣費數目則不主張書明當而調請辭懲戒三種方法而言若不規定扣費數目則懲戒寔在恐難施行金兆棪謂扣費數如按條標明於實質上甚不雅觀故本員不贊成書明數目議長乃以不列舉付表決多數議長又以張之修正第八十條之第二項其文爲一議員無故缺席除按日扣費外連續至三次者應酌定五日以內之期間停止其發言連續至六次者應酌定十日以內之期間停止其出席經停止出席期滿後仍無故缺席連續至三次者除名(付表決多數議長又以列舉不列舉付討論劉光旭劉織楊永泰等均主張不列舉當時又議長宣告討論終局者議長乃以討論終局付表決得多數乃以列舉付表決少數劉映奎謂張君之修正案其第一項及第三項意同可以不必討論即付表決議長當即以已論終局付表決多數王觀銘謂若不列舉則將來懲戒時大黨必倚勢力且無大綱必難審査故本員主張略舉大要而贊成張君之修正案時已十一點議長宣告休息將會煥謂行將散會又何必休息且休息應在十點今已十一點更無須休息章兆鴻主張不休息議長乃付表決得多數遂不休息劉星楠主張于第八十條下加議員請假每月不得過七日一項議長付表決少數議長乃以原條第八十條當上加以除按日扣費外(即張繼之修正)付表決得多數第八十一條張耀泉主加入泄漏秘密事件一項衆不贊成遂以原案通過原文(議員攜帶凶器入議場者除名)第八十二條蔣曾燠謂條文不明與王家襄辯論許久衆皆嗤之楊永泰謂條文雖非不明而不能一目了然原文(前二條懲戒事件得由議長提議其他之懲戒事件須由議員二十人以上提議)不若改爲(懲戒事件須由議員二十人以上提議但前二條懲戒事件由議長提議)議長遂揭之修正付表決得多數又以第二項付表決原文請付之懲戒之提議須由於應行懲戒事件發生後五日內行之(告多數於是全條通過時已十二點遂宣告散會

文苑

東山雜記

禮堂(續)

今之宮殿。正殿皆九間。蓋自漢已然。周制堂上僅有室戶一。房戶二。共三戶。漢時則有九戶。張平子西京賦。正殿路寢。用朝群辟大夏耽二。九戶開闢。蓋漢制已爲九間之殿。其前通九間爲一所。謂大厦是也。其後世爲九室。每室一戶。或雖通爲一。而每間施一戶。故有九戶。文選景福殿賦注。引洛陽宮殿簿。魏許昌承光殿七間。魏時許昌離宮正殿。猶用七間則洛陽正殿。自當用九間矣古宮室之有東西南北四霤者。謂之四注屋。其但有南北二霤者。謂之兩下屋。見考工記鄭注。又鄉飲酒鄉射禮皆云設洗當東榮。若古士大夫禮。至燕禮云設洗當東霤。爲人君禮。鄭注當東霤者。人君爲殿屋也。賈疏漢時殿屋四向流水。故舉漢以況周言東屋則亦有西霤。士大夫言東榮。兩下屋故也。則周時諸侯以上爲四注屋。大夫以下爲兩下屋。漢殿皆用四注屋制。故人臣所居亦有殿稱。以其同爲四注屋故也。今唯宮殿寺觀稱之。或爲四注屋人家罕用之。蓋自周時已然矣

古者室有戶牖。堂則無之。故或用簾以蔽風日。說文曰。簾堂簾也。簾字從廉。以廉得名。鄉飲酒禮所謂堂廉。謂堂與堂下間有廉稜也。簾垂于此。故有簾名。此以竹爲之。其用布者謂之幟。當亦從堂廉得名。說文云。幟帷也。士喪禮所謂帷堂是也漢時始于階間施欄檻。漢書朱雲傳。御史將雲下。雲攀殿檻。檻折。師古曰。檻軒前欄。則非門戶之檻。今之大殿。皆有長檻以當門戶。蓋自魏晉以後始矣。

古者天子門側。設兩觀而闕其中。故謂之闕。魯亦有之。禮器所謂天子諸侯臺門是也。今之門樓。則設于門上。不在兩側。不知始于何時。余見漢畫石像拓本畫漢函谷關形。闕有兩觀。其下皆有門共兩門韓文公詩曰照撞關四扇開。是唐時猶然。此實古之兩觀。與今之門樓中間之制度也。

漢武梁祠畫象所畫柱。其上皆有圓木三層。相疊而上。愈上愈大。以承棟梁。此即所謂欂櫨也。說文云。欂櫨柱上枅也。釋名云。櫨在柱端如都盧。負屋之重也。都盧矮人之稱。則盧之短可知又王延壽靈光殿賦。層櫨礧硊以岌峩。畫象柱上之物有三層。其爲欂櫨無疑。今時罕用之。

犀牛之力

世界之力以犀熊獅爲最大而三者之力又各不同犀之力在觸一擊之下能貫三尺厚之堅木其前衝之力常有三千餘可爲世界大力之最而他力不能稱是獅之力在撲巨爪一舒能令馬頭立墮其力磅一千五百餘磅熊之力在引裂遇虎豹擅而裂之無所敗朗其力可二千而周身之勻稱無儔可乘惟磅止過於遲鈍是其所短然他獸終莫也敵也英倫動物院長約翰孫氏云

美貌嬌容　華粧麗水

美顏水

轉醜爲美之美顏水

請速試之　用之速一日　增一日之艶

美顏水効用

▲顏色增艶美
▲皮膚生光澤
▲皺臭虫之時
▲治面疱小瘡
防雲氣晦色
▲用以融化白
粉頗易擦敷

大日本大阪　桃谷順天館

滿洲總經理　奉天怡信洋行

凡罹有

腹痛痢疾

及一切腸胃疾病其速服

醫學博士柏村先生所製之

黑兒補腸胃藥

因此藥係先生苦心理想精製而力宏偉服後自知

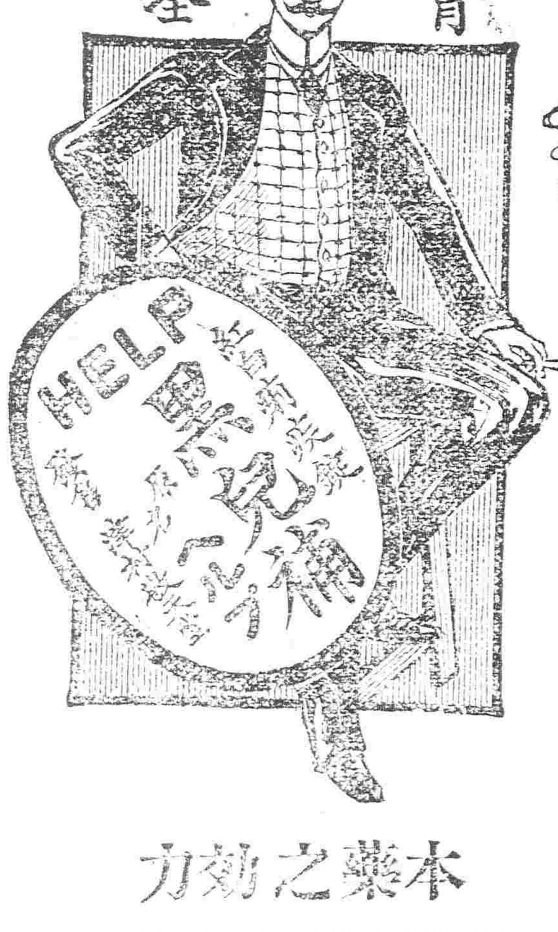

本藥之効力

痢疾　腸炎　時令症
夜中受寒　腹痛　吐
瀉　傷水　傷食　霍亂
此外尙有清理腸胃
防止惡疫之効

再本藥爲下痢症中最有特効之藥丸凡係各種下痢無不一服即愈實爲現下藥品中均莫可與比者也

各處大小藥房均有出售

總發售　東京日本橋區本銀町　津村敬天堂

往上海定期廣船輪告

神戶丸 七月十七日（陰六月十四日）
博愛丸 七月二十四日（陰六月廿一日）

頭等票日金四十圓（一　去）日金六十四圓（來往）
二等票日金二十五圓　同　四十圓
三等票日金十圓

本事務所及在營口遼陽奉天鐵嶺長春各站均可發買聯絡船車票

開輪船現均備有無綫電信以期送信迅速而謀乘客之便利

南滿州鐵道株式會社
大連埠頭事務所

大連開 每禮拜四 每禮拜六
上海到 每禮拜六 每禮拜一
上海開 每禮拜一 每禮拜三
大連到 每禮拜三 每禮拜五

日本郵船會社瀛船廣告 由大連埠頭起

酒田丸 七月十七日（陰六月十四日）上午十時開 往太沽營口
相模丸 七月廿一日（陰六月十八日）正午開 同

日本郵船會社代理店 三井洋行大連支店 電話（三一〇〇）（四六〇〇）

乘船票由本出張所自買如有乘客請至本所購買

怡生輪船 開往上海日期

陰歷 五月十七中午開 六月十六中午開 七月十五中午開 八月十三上午開 九月十二上午開 十月十一上午開

陰歷 六月初二中午開 七月初一中午開 七月廿九中午開 八月廿七上午開 九月廿六上午開 十月廿五上午開

本輪准期開往上海風雨無阻輪內裝修清潔上下房艙舖設幽雅官商女眷搭乘常穩妥茶水清暢殺饌豐盛茶房人等侍奉周到望 貴客早降營口生今已按期每逢星六在營口開船往上海

怡和行 怡生輪船賬房王啓

橫濱正金銀行 奉天支店 奉天城內四平街 電話十二番

資本金四千八百萬圓
公積金一千八百二十萬圓

總店 橫濱
支店 神戶 東京 長崎 大阪 倫敦 里昂 紐育 桑港 孟買 布哇 喀達 喀囉 香港 上海 長春 安東 北京 大連 旅順 營口 遼陽 鐵嶺 漢口 天津

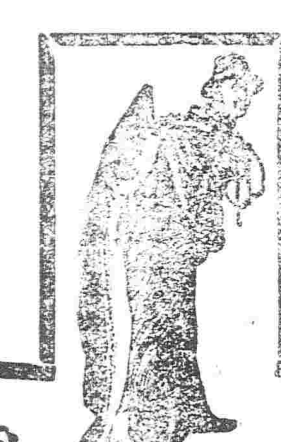

轉弱為強 商標

無論人欠爽適或患軟弱或煩悶或元氣虧耗或力量不足以司各脫乳白鰵魚肝油作食品常川服之則即能源源接濟彌補虧損而無難矣風行各國三十八年其見稱為補身妙品者蓋不知幾經試驗而始能名重一時世固莫與京也

司各脫乳白鰵魚肝油

只此補力之食品有三十八年之資望其材料與製法之乾淨優美精純固不待言所尤要者君莫誤購他種替代或假冒之品須指令藥舖中人將眞正司各脫乳白鰵魚肝油出售封面有漁父負魚商標為記購時切宜認明各藥房均有寄售

白送

已代 賜僱諸君印有小本書若干部其中詳論各節與如何防病之法瞭如指掌君而得此不啻有良師良友日在身旁絮絮諮詢隨處起居而蓋將認眞防範而百病不生矣裨益君身厭匪淺鮮倘蒙函索立即照寄書之價值蓋祗費君一郵片而已郵寄上海四川路五十三號茂生洋行可也

靠服司各脫始能健壯

奉天 經理處 德亨洋行

火險告白

左者弊行經理火險已有年矣因今、推廣交易起見敢添承保 市貨、屋產、家私衣箱、棧房貨物、等件凡遇不測立即照章賠償毫無延悞如蒙紳商賜顧者請移玉弊行面議可也至於保棧開列於左

保頭等平房	每壹千元	八元
保二等平房	每壹千元	十元
保三等平房	每壹千元	十三元
保頭等房內存貨	每壹千元	十二
保二等房內存貨	每壹千元	二十五
保三等房內存貨	每壹千元	二十

代理 明治火險公司
代理 日本火險公司
代理 共同火險公司
代理 東京火險公司

奉天大西關 三井洋行 電話 中國一五五號 日本二一二號 日本三五號

奉天興業總銀行廣告

啓者本銀行接前農業銀行舊基遂照省議會議案改設定於陽歷七月九號遷入東華門外新基訂期正式開辦其前農業銀行發行之紙幣概由興業銀行兌付改為興業銀行新紙幣以資週轉而活金融恐未週知特此佈告

本銀行謹啓

俄商秋林洋行

啓者本行由哈爾濱分設在奉鼓樓北大街路東所有貨物零售批發價均可隨意今特由本國運到各種頂上毛氈 大哈拉 毛泥 青口絨 斜文布 哈雜 線布 色印花布 合剎子布 地毯布及罐頭食物各色洋酒 頂上香濱 地圖 草香 白蘭地 飯開 眞正美人牙紛羅過香皂 水蜜 雜色香皂各樣 香 應用物品無一不備新到 五金鐵器 俱全 留聲機 ... 式皮靴 皮鞋 ... 各樣 ... 皮 底皮 ... 雜色漆油各種 紙煙 磁器 花素茶呷杯盤 ... 仰祈中外紳商批發 ... 一切價目無不格外克己恐未週知特此佈告 中國電話二百九十二號

開市廣告（開市五月廿九日）

奉天新站伊豫組釀造
最上醬油
芳香美味 價格低廉 適於衛生

特約發賣店 雜貨商 城內大南門裡路西 內川洋行支店
奉天十間房 內川洋行 本店電話二八

香皂界之大革命

革命因何而起乎 蓋以人心腐敗生出種種弊端人盡瀕於厄運始醉心他國之優美以銜之惡劣然自己知其惡劣而不改良者歸於失敗誠 不待言 若知改勝他之

新都之花香皂

與他比較之自能改其惡劣之處生出一種特色以供給 顧客其最優之點為 品質優 美價格低廉 香氣馥郁永留肌膚使用耐久各項方面均無不佳良也

到所設有代賣所

恆泰金店廣告

本店開設大西關大什字街路西路南朝北洋式門面收買赤金首飾 ... 俱全無不精巧名豪 ... 各界諸君惠顧本店

五族赤金紋銀首飾器皿 聘請名工研究時式花樣藝式 資格外克己 再者諸君如欲定做何式花樣請明...圖萬無遲悞近有無恥之徒以低貨混市各界諸君認明本店字號 ... 特此佈

中國電話一百二十號 本店謹啓

亘合永錢莊

本號開設在奉天大西門裏 ... 路北 ... 各埠匯兌 行鈔票 兌換 ... 電匯票匯 ... 諸君至本號不惟便利 ... 號面頭諸費務必從廉特此奉佈

中國電話一一九四號 日本電話八十四番

永清照相館

奉天鐘樓南 電話 日十八番 中六四二號

頭痛新藥 勿驚

不出五分時即忽治如拔世界無比頭痛之新藥

長春 大連 分行出售 養腎內補丸 總行奉天延壽堂

わきがは不治症に非ず

從來世人が不治の病と思ひたる腋臭症も現代醫藥學長足の進歩は終に其病理及治法を解明することを得たり故に種々の醫療實藥にも効なき本病患者は悲觀することなく速に當館最新發見の理想的卓効新藥を試み其病原を去り苦惱を脫せられよ郵券貳錢封入申込あれ詳細說明書進呈

東京市日五軒町拾九 電話下谷五百四拾六

日新藥館

PORTLAND-CEMENT REGISTERED TRADE-MARK ONODA CEMENT CO. LTD. DAIREN BRANCH WORKS

大連臭水屯泡子涯

小野田洋灰公司大連分行

關東都督府 南滿鐵路會社 賞用

本分行每年製造數 百萬餘樽

總代售處 三井洋行

雜報

▲奉天▲

●胡匪強搶
鄉鎮南路第七分駐所管界王莊子地方住戶胡閻兩家日前夜間突有胡匪六七名均持火槍撬門進院搶去銀洋五十元白布五十疋衣服數十件及至該所巡警偵知匪已遠颺矣（洪）

●警察廳維持風化
警察廳廳長興饒如君以現在時値夏令天氣炎熱人人以小河沿爲消夏納涼之所茶館林立男女雜衆若不嚴行取締於風俗大有妨礙故日昨佈告各茶館一體知悉務將男女分別列座不得稍有紊亂至該茶館人等接待婦女入座不得任意戲謔倘敢故違一經查出定即拘懲從嚴懲辦云（洪）

●賊僧犯烟
大東關高寺住持僧本測素有烟癖尙未戒除昨早正在噴雲吐霧間被禁烟公所偵知當場拏獲烟具多件已送警察廳懲辦矣（洪）

●胡匪廣搶刀傷事主
鄉鎮警局北路第六分駐所管界郭三屯住戶郭仁日前夜間被胡匪八九名持鎗進院搶去衣服首飾多件並將郭仁之妻石氏砍傷當即斃命郭仁隨報知該管警察分駐所代爲嚴緝未知能否弋獲耳（洪）

●圖書館優待學界之布告
教育圖書館開辦已有年而入館閱覽者甚屬寥寥故昨特布告畧謂値此炎熱時間室內清爽正堪入館閱覽以便參攷如係學界諸君本館當給予包期免票以示優待而資招徠云（中）

●商舖賠累執事脫逃
小北關人和堂南之德成福雜貨舖賠累甚鉅虧欠交際商號洋數百元不料昨晚該執事並櫃夥竟將舖內所有存款項一并攜帶脫逃經該管警察署偵知當即派警前往看守云（曉）

●陶卿雲休矣
測量學校代數教員陶卿雲君因搶替敗露運動各教員代爲維持詎知各教員以陶卿云作此不名譽事非但不肯代爲設法維持反請校長秉公辦理嗚呼陶君其亦可以已矣（照）

●野鴛鴦双双飛去
有某學校遊蕩學生素與某姓女有染往來情密日昨乘放暑假之際暗定密約在小河沿東柵欄外會面並備驕車一輛在此守候二人遂携手上車双双飛去矣（曉）

●弱女子頗有氣節
小北關下頭住有王麻子者以賣豆腐爲生與西下窪子住戶某甲子妻通姦已久前當鼠疫之時有不知姓名之孤女流落無依經王某留養現年已交二九王某乃將其女許與該淫婦之子嗣被其女聞知願不滿意現在法庭起訴未知如何判結云（曉）

●害羣之馬
農林學堂有某學生者品行不端素慣行竊日昨又將某同學之衣服竊去四件質押當舖得洋十六元當經被竊學生偵知卽往就近當舖搜查該生恐事機敗露遂往抽贖不料被失主當場獲住一同回堂面見校長未知如何辦法云（曉）

▲安東▲

●逐出租界
有孫殿閣者在日租界居住以放債爲業不知日警察據何理由竟將孫君逐出租界聞係因在中國巡警局充當暗探未知確否

●麻雀盛行
安東商業向賴木把到埠藉資振興近因江水淺涸木把未到各行營業因之蕭索而以娼窰爲尤甚近幾日阿二阿三衆仙等班連日達旦大叉麻雀訪之因新設某機關人之員薪水豐富是以常在各該窰揮霍云

奉天教育會長李樹滋氏

▲營口▲

●日警破獲搶案
日前東永世街源增隆之搶案昨經日警察在大石橋拿獲正犯彥彥清一名當經日警署訊問供認不諱並由身中搜出手鎗一枝尖刀一柄及錐子等物據供所搶之洋四百五十元除伊留存弍百元外餘者盡被夥某王某等所得現已解送被國警察廳核辦矣

●祝融秘駕
昨晚十二時餘本埠二道街世昌德洋貨舖不戒於火致遭回祿後經消防隊撲救得力未致延燒比鄰聞該號此次之損失約計二千餘元幸有保險金三千元故雖兆焚如尚不至虧賠倒閉

▲千金寨▲

●又出搶案
埠北許大官屯農戶白姓家昨夜來土匪數名破門而入將戶主縛起嚴刑毒打掠去衣被數件銀洋百餘元幸鄰人聞變擊鐘告警賊始鼠竄而去及警察知覺往捕匪等已遠颺無踪

●洋奴恃勢欺人
昨日經過東昌永門首見有三人洋服洋冠足履革靴者手持黃色皮錢包一枚硬要該號退換該号允將是貨收回未與退換三人齊肆虎威手舞足跳意欲行毆後經排解始憤々而去詳詢底細三人係苦力學生現已畢業在炭坑充傻等苦力所買錢包已經二日損破不堪矣

▲通化▲

●烟鬼驚惶
近來禁烟功令異常緊嚴是以有嗜好者皆遁跡潛踪深居簡出惟一般無恥之徒沉溺其中不知悛悔甘罹法網殊堪痛恨日前禁烟委員趙秉辰君來通寔行查禁聞黑籍中人異常惶恐云

●破鏡重圓
有山東青州府諸城人劉某者娶妻未久即來關東以謀生計自今在外已七八年矣向未寄信捎錢以致其妻困苦難堪無所倚賴遂與鄉人某甲苟合嗣被某甲拐至通化住在城南高麗河地方其本夫劉某各處萍飄行踪無定日前夫妻二人邂逅相遇彼此默々無言而某甲因見伊夫妻團圓當即匿避無踪矣

▲遼中▲

●通飭各學堂放假日期
勸學所日前接准教育司長訓令謂現屆暑假之期各學校均應一律放假以符國体而遵定章聞該所奉文後擬定放假二十日陽曆七月十五號起至八月五號止通知城鄉各學校一体遵辦云

●防兵毆打當商
根市街公順當日前有防兵數名手持銀表往質意欲多當言語間遂稍有齟齬致觸防兵之怒遂將該舖執事曹某扭出櫃外毆打難堪幸經該管哨官經過向前阻攔方始罷手云

▲開原▲

●假銅幣流通市面
近有嗜利之徒由外埠運到假銅幣若干流行市面每百枚必攙假銅幣十數枚藉獲厚利各商舖並不挑剔頗能通行若輩得以思逞第當此整頓錢法之際豈容該輩任性妄爲望有維持圜法之責者速卽取締否則市面之受害定非淺鮮

●四大扇開燈供客
大塔寺南胡同有李姓婦（綽號四大扇）年青時曾以秘密賣淫爲事嗣因年老無人問津即令其女効法旋因其女于歸四大扇生活無計遂開燈供客招引一般黑籍中人蟻擁蠅聚不絕其門禁烟所巡差雖有所聞亦不過問

▲郭家店▲

●勸捐修築石橋
上帝廟前金線河每值大雨南北行人多被阻隔雖有木橋一座因年久失修早已破壞不堪昨經看廟人劉某發起請各善士酌量捐助修築石橋一座以便行人云

●河水暴漲
本站自六月以來雨水連綿日前遼河漲溢將兩岸窪地均行淹沒損傷禾稼約有十之三四云

▲遼源▲

●馬戲生意頗形發達
日昨有跑馬賣藝之男女二十餘人由蒙來內有坤角賽花碧蓮雲神腊數人技藝純熟歌舞風流即平康里中人物亦難與之比肩每日必演二劇每劇收洋三十餘元値夏令紳商各界遊觀者絡繹不絕

▲雙城▲

●鴻罹魚網
高文明被軍人捉賭慣爲賭錢者一并提獲自日莫辦經陳知事用自然法科罰充工撥入警察事務所逐除工作奈高某貧無立錐其妻之生活惟伊是賴自伊被罰其妻携幼子挨門乞討聞者莫不酸鼻斯人之事實家境如是凡有血氣者敢不爲之呼籲望有司法之責者哀矜而省釋也

●此老竟一蹶不振矣
西南隅住戶楊占山久病未愈而且年己老邁七月七號至大街看其子賣烟行抵北街又欲如廁轉入吉安興衚衕奔赴官廁因前有泥淖躍而過之孰意顛頓而蹈與世長逝嗣警救之不起乃令其子擡回營葬焉

▲伊通▲

●農戶呈報荒歉
縣城以北爲雙廟子北新屯金船口等處俱係低窪之地前因霪雨過多盡成澤國農民等以秋成之望十不能三四矣現下屢次會議擬呈報縣署懇將該處一帶之租賦並學警各費設法裁免以蘇民困惟未悉縣知事沈君作何辦理耳

▲哈爾濱▲

●商人被劫
租界內糧臺木梯子橋傍昨晚（即月之七號）九鐘時道裡中七道溝某客棧之執事王五度經過突遇胡匪五名各持手鎗向王某開槍擊傷腿部其腰中所帶洋六十四元有奇並身上所穿之大衫等件盡行剝去該匪即乘間逃逸王某狼狽而歸

●俄警察搜獲烟犯
租界內之三十六棚馬家溝等處有私賣洋烟者數十家昨被俄偵探聞知據情報告俄警署立即協同兵隊在斤嚴查當即查獲開設烟館之十餘家及烟犯三十餘名以及烟具等項帶歸俄警察署訊究備文轉送駐哈交涉局照律懲辦云

●無故殺人
昨據哈埠來人云駐紮呼蘭新軍統部下之哨官張某係江省人不知有何嫌隙于夜間持刀將本哨正兵某殺死事畢潛逃該哨正目知情後即將統派馬兵十名尾追至哈會濱車站將該哨官捕獲解回本營云

花界消息

▲年時相見動人憐
飛雲部慶雲閣校書與人居於金鑾門外本良家子父歿前早故母亦相繼物故校書年幼由姨母撫養成人姨母亦貧無家人生產衣租食稅頗不易支于是隣媼有勸之操神女生涯者以爲綺羅綿繡不難致也校書貌豐秀齒若瓠犀修眉俊目流離若明珠走盤秋波先盼眞能攝人魂魄至其豐神韶致尤稱清絕說者謂春水漾頭浮桃花一瓣其神采可想見也性溫雅

琴弱態生姿嬌波流慧初覩之殆似[illegible]之錢素蘭雲閣秀貞係由永華前星期調去即素貞之胞妹也性情柔和姿容雅麗且學劫未久尙無青樓氣習頗有大家風範云

▲安得護花鈴十萬
余足不履康巳日久矣適昨夕友人邀余充當邀務至舊二所天桂部賞仙校書處茶敘見該校書面黃肌瘦形容枯槁談敘間始知該校書病染已日然而身雖在病中猶待客週旋是見紅顏薄命墮落平康其苦有不堪爲外人道者

▲青樓八美圖
評花之優劣論花之高低每以諸花朝[illegible]奇葩佼合蓮標淨植絮染芳塵藉託蹤其麗逐分形之各寄豈謂桃開自媚柳[illegible]易攀生碧玉於小家賣釵於舊邸者用[illegible]語嬌眼媚[illegible]之四絃照春之屏九[illegible]九有日月之評不[illegible]良會逢賓名花以[illegible]名花於上管評[illegible]南都之名那歌[illegible]北地之胭脂願將數色通管同人所[illegible]是非付之衆論

下琴姓高年三七南人也其波光慧弱体生姿寡言談語面肌膚潤澤舉止清雅態閑大方蓋其上趣之有難言者矣

大輕芳蘇產也年方二八姿容妙靚妍若無[illegible]譽若有倚[illegible]人頗較之西子不相上下

紅秀珍中人年二九初至瀋陽瀋陽風格雖不及太眞之風韻霧鬟妙麗天然裙下雙鉤令人心醉

紅素珍姑蘇產年十七來奉數日天眞爛熳談笑不苟善工文墨故人見之愛憐不置焉

共和黨奉支部主任支可宗氏

無屬色雖盛氣時亦必以婉委出之且富於感情與人相接能情致纏綿縷縷柔絲令人自縛故其名噪一時實有所之致也

▲均屬可人
鐵圍維君報告新一街同陞紙紮凰本係良家女因早失怙恃墜落風塵現年二九身長玉立嬌豔無倫吐屬溫雅酬應周至三街永華班素貞纖穠合度舉止大方

高寶琴上海人年方荳蔻眉目如畫身体輕嬌初學度曲婦婦可聽亦後來之秀也

高月娥南京人年登瀛美而豔然倘不足以冠冕群芳因其善工凄楚之音尤奏秦箏之曲每逢客前一奏令人悄然

小豔芳花尙包蕊代價之珍長眉曲黛容貌驚人若得與該女一面艷福不淺矣

二寶年十三瓜未破尙屬清棺楊柳多姿桃花餘艶以殿群芳當爲有識者所心許

小說

恨海餘波（二十九）

我怎麼想個法子打聽他個實在才好想了半天說何不賺他一下子他並沒和我說他做官我也沒和他說我販賣珠寶玉器我何不假做爲賣玉器到他家去賣了想妥了主意

到了第二天拿上幾件玉器遂一直來到求仲晦的門口兒打開了門對看家人說道大爺我是販賣珠玉的請大爺進去問一聲貴上可要買一點兒玩指兒翎管兒都有就是太太們的珠花簪子也都全備請費心替我回一聲如其有了買賣情願給管家一個九五回用那家人笑道我們公館裏怕不買這個六皆道我的東西十分便宜准不能不買的有了買賣大家弄兩個錢兒花那家人聽說遂叫六皆到門房兒裏坐下遂說道我去問問看要不要說不一定六皆道這個自然拿進去看看不要也不要緊或者貴上的朋友要給我舉薦幾個買賣那家人使進去了一會兒出來說你進去罷你方才說的那個回用千萬別忘了六皆道那個自然遂跟那家人進去走過一所客廳到了書房見了主人仲晦不覺大吃一驚目定口呆一言不發暗想這個人莫非是個鬼兒何以就會找到我家裏來了到此時卻也無可廻避只得招呼讓坐一面罵底下人說你們都瞎了眼睛了表老爺來了怎麼也不好好兒的通報却搗甚麼鬼說是賣珠玉的還不快起茶來六皆道這是我之過不干他們的事就是我也不知道這兒是老表弟的公館不過看見公館牌子上寫着嶺南以爲既是同鄉總可望着有點兒意思所以上門碰個機會不期得遇老表弟眞是意外之喜仲晦道昨日多蒙賜酒今日弟當盡地主之誼就請在這兒緬緬的談一談吃了飯再走六皆說正中下懷便道弟今日本來就要拜訪只因不知道公館在那兒心中正在納悶不期無意之中得入公館眞是夢想不到既蒙留飯豈敢自外現在老弟當甚麼差使幾時得的保舉想必十分得意仲晦道七拼八湊直到去年六月才報捐了一個典史到了省滿望得個優差誰知直到此時也沒得上差使有甚麼得意呢六皆道老弟幾時回廣東去仲晦道那可說不定六皆暗想此等酒肉之輩向來貪小我何不送他點兒東西籠絡了他的心慢慢兒的試探他然而這路人要是直問他他一定不肯說不如把他驪喜歡了再慢慢兒的問他打定了主意遂拿出一個白玉搬指兒一枝羽翠簪子遞給仲晦道這回愚兄是遠道來的並沒帶着家鄉的土物兒這個敬送與老表台聊表敬意仲晦道未免太破鈔到跑麼六皆道這些微物不成敬意仲晦收下兩個人又閒談了一會兒不一會兒開上飯來六皆道老表弟眞是爽快人若對你們令兒在一塊兒實在叫人氣悶仲晦道不用提他我們喝我們的酒六皆道你們令姪女兒人可很好可惜落水死了仲晦道那兒的話呢我昨天不過是酒後的戲言包管他還活着呢只怕在那兒現世哪六皆道老弟還很能記得酒後的話眞是難得仲晦道不過提起有點影兒就是了六皆道昨日酒後老表弟和我說舍姪耕伯的住處我今天全忘了費心再告訴我一回仲晦道我昨天何曾說起令姪來六皆道怎麼沒有咱們這樣兒至親何苦隱瞞家兒就是這麼一個孩子老表弟如其知道他的下落告訴我

（未完）

消夏趣談

詭對
某鄉有善食者。一日方吃猪頭肉。或見之。出一對曰。雞眼脚穿鳳尾靴。鵝行鴨步。善食者應聲曰。象牙筷挾猪頭肉。虎食狼吞。

巧對
一新娘深通文墨。歸寧時。其嫂問其情形。乃集四書句對曰。彼一時。赧赧然。强而後可。出三日。洋洋乎。欲罷不能。後被人傳出。一時皆謂其巧而且切。

一夜
某甲購得美人畫軸乙要其畫相贈。甲許以明日。乙堅執不可。幾至用武。適有丙至。爲之排解曰。今日明日。相去僅一夜耳。何斤斤爲。乙曰。吾之所爭。正爲此一夜耳。其言愈痴獃。愈足發噱。

白蘭花與香蕉
某君佩白蘭花於襟。隔宿猶不棄。已憔悴不堪矣。而某君未之知也。適某甲見之。驚問曰。汝佩香蕉做甚麼。聞者大笑不止。

刊日：中日大祭禮拜日之翌日
定價（每份銅元五枚每月七角）
告白（一行五號字十六字起碼）
奉天大西門外 什字街路北
電話 一二二番 一八六號

祝盛京時報二千號

方來最活用
仁丹之夏矣

仁丹者
曰苦熱 曰目眩 曰惡心
曰水傷 曰疲勞 曰喉渴
等際危急之症臨時率先奏效者非仁丹而何
請即購用爲要

起死回生

寰球無二常備神藥
三輪井上兩醫學大博士合議靈方

仁丹

日本陸海兩軍醫總監保明卓效
化食消毒排瘴防疫

虔脩老舖 森下博大藥房 日本大阪

價目

試服包 日金五錢
小包 日金拾錢（裝藥一貼量）
中包 日金廿五錢（裝三貼另贈洋銀藥盒）
大包 日金五拾錢（裝七貼量另贈裝錫藥盒）

嵓治

中暑傷寒 猝中昏倒 頭痛目眩 水土不服
腹痛吐瀉 食積不消 癥痞溜飲 酒醉船暈
時行傷風 虛弱貧血 精神鬱結 蟲蝕牙痛

各處藥房洋廣貨舖均有代售賜顧就近購取爲荷